Suplemento

BOLIN

BOLETIN
INFORMATIVO
PASIONISTA
PROVINCIA
SAGRADA
FAMILIA

HERMANOS:

Os envío las pocas noticias que han llegado a la Secretaría Provincial durante el mes de Agosto.

Terminamos ya el tiempo de vacaciones.
Buena oportunidad para comenzar a poner en práctica los trabajos del nuevo curso.
Espero que cada comunidad informará de sus nuevos proyectos de futuro.
Comunicando las noticias nos animamos todos.

Un abrazo...Jose Gracia

AGOSTO 2011

N . 33

NOTICIAS

NOTICIAS MENSUALES DE LAS COMUNIDADES

UNA PÁGINA PARA CADA COMUNIDAD

LA CURIA INFORMA:

COMUNICADO DEL P. PROVINCIAL

Queridos hermanos:

Deseo vivamente solicitar fervorosas oraciones por nuestros hermanos ENFERMOS.

Además de los habituales en cada lugar os comunico:

1.-Manuel Jiménez está en casa pero delicado y en espera de posibles intervenciones.

2.-Luciano está en casa, pero los médicos pronostican un final no lejano.

3.-Marcial Alonso en la enfermería pero muy delicado y como una vela que se apaga lentamente.

4.-Ignacio del Amo llegó ayer de Guatemala urgentemente. Nos ha sorprendido con una situación que le mantiene gravemente enfermo y el lunes se pondrá aquí en manos de los especialistas.

5.-Y Manuel Chico se encuentra en la UCI, en Málaga. Un infarto de corazón, con alguna otra complicación le mantiene en situación de extrema gravedad, con peligro permanente por su vida.

Ruego muchas oraciones. El Señor este año parece se ha empeñado en hablarnos desde la tragedia permanente de muerte y dolor en los hermanos. Nos está sacudiendo fuerte esta cruz y cuesta entender lo que Él quiera mostrarnos. Valoro, admiro y agradezco a quienes han suspendido sus días de descanso merecidos, para asistir, acompañar y estar al lado de estos hermanos impedidos. Eso sí que es un "sermón" con el mayor predicamento. Estos pequeños testimonios ocultos siembran dosis inmensas de esperanza y porvenir en nuestra fraternidad.

Os comunico ya por este medio, dado que el Secretario está en Tierra Santa con un grupo, para informaros que el Hno. Manuel Torres ha sido trasladado a la comunidad de Málaga y que Miguel Pozuelo se halla de nuevo en Honduras. Sus padres están estables en su enfermedad y avanzada edad.

Igualmente os informo que del 29 al 31 incluidos tenemos reunión en Corella todos los Formadores de la Provincia. El 1, 2 y 3 de septiembre reunión de Curia Provincial y el 6 y 7 en Santander reunión de las Curias de la Configuración del Corazón de Jesús. A vuestra plegarias nos encomendamos.

Un abrazo con la mayor ESPERANZA en Cristo Crucificado-Resucitado

Fernando Rabanal, cp
prep.prov.

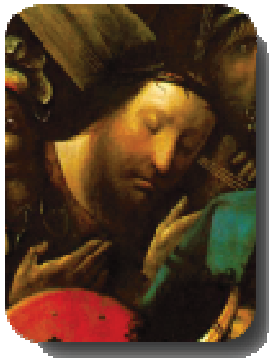

CURIA PROVINCIAL PASIONISTA
Apartado 287
50080 ZARAGOZA (España)

Queridos hermanos:

Acabamos de despedir el cuerpo sin vida de nuestro hermano Ignacio del Amo, "Nacho" como abreviada y amigablemente solíamos llamarle. Os dije que cada vez que fallece un hermano siento unas ganas inmensas de comunicarme con todos, de sentir los vínculos fuertes y fraternos de nuestra familia religiosa pasionista. En los años primeros me resistí, pero ahora no quiero, porque son momentos muy decisivos en la textura y hondura de nuestro vivir aquí y más allá.

A todos nos ha sorprendido la rapidez con que "Nacho" nos ha dejado. Ni siquiera ha dado tiempo a los médicos de Zaragoza a trazar su informe que ha quedado a medio elaborar. Ciertamente la gravedad y el avance de su enfermedad nos deja desarmados y atónitos. La rapidez, el número excesivo de hermanos que en estos meses precedentes han muerto y varios hermanos que viven momentos muy delicados de salud, hace que nos preguntemos por lo que Dios nos querrá decir con todos estos signos que sacuden la misma vida de nuestro ser.

Su sencillez, buen humor y sentido de la amistad deja una estela radiante y luminosa al situarse, a su edad, en esa conflictiva y empobrecida zona de El Limón, o Zona 18 de Guatemala. Quienes conocen aquello saben lo que significa tan sólo el nombrar ese lugar, al que muchos se niegan a entrar. y donde él tenía su morada habitual con el resto de nuestros hermanos que tan atentamente le acompañaron en estos últimos días.

Con ese equipaje ligero que nunca le impidió moverse y con lo que disfrutaba de la naturaleza, con su típico canturreo, a buen seguro que el Señor le habrá recibido en las verdes praderas de su Reino con una rica lata de sardinas, una tortilla de papas y una botellica de vino, que era todo lo que necesitaba para pasar un día feliz con sus hermanos en el peregrinar de esta hermosa tierra.

Damos gracias a Dios por todo lo que en su persona nos ha dado. Aceptamos su voluntad y oramos por él, con la esperanza de que un día, o como me dijo en sus últimas palabras, "pronto nos veremos, adiós."

Un abrazo en la comunión de Cristo Crucificado y Resucitado.

Fernando Rabanal, cp. prep.prov.

Informan las Comunidades

COMUNIDAD DE MÉXICO D.F.

Direc. Cerrada de Roberto Gayol No. 10
Colonia Guadalupe Insurgentes C.P. 07870
Gustavo A, Madero D.F.
México D.F.

Teléf. 00-52-55-17-02-65.
Correo Electrónico: lapasion@prodigy.net.mx

MIEMBROS DE LA COMUNIDAD

P. Carlos San Martín. Delegado Provincial y Superior.
P. Martín del Egido. Director de estudiantes.
P. Benjamín Reyes, Párroco
P .Andrés San Martín
P. Paulino Alonso
Ch. Julio Cesar Rivera

POSTULANTES

Daniel Rodríguez (Dany)
José Gabriel Martínez (Gabo)
Marco Antonio Arriaga (Marquitos)
José Ramón Mejía (Pepe)

ASPIRANTES

José Luis Rodríguez Reyes
Manuel Antonio Vázquez Mireles.

NOTICIAS DEL MES DE AGOSTO DE 2011.

Las actividades de este mes, comenzaron del 1 al 12 de agosto realizándose el curso de verano en San Juan de las Huertas y en Zinacantepec, en el Estado de México, en que asistieron al rededor de 340 niños y 30 voluntarios entre los que se encontraban los pre-novicios Gabo, Pepe, Dani y Marquitos, los postulantes José Luis y Manuel, y el ch. Julio Cesar, en estos cursos de verano se realizaron actividades y juegos divertidos con los niños de estas dos comunidades.

El 3 salió para España el P. Carlos para reunirse con la Curia Provincial y al mismo tiempo asistir a la boda de su hermano Jordi que se realizó el día 6.

El día 4 partió de regreso a España Alberto un joven de Barcelona que compartió un mes con nosotros en la Comunidad y en algunos apostolados con algunos de los jóvenes formandos en diferentes partes.

Los días 13 y el 15 estuvimos de fiesta en la Comunidad pues se festejaron los cumpleaños de José Luis y de Marquitos respectivamente, y al mismo tiempo el 15 una fiesta muy importante: la Asunción de la Virgen, que fué un motivo de alegría muy grande.

El día 15 comenzaron las clases de filosofía los ahora postulantes Manuel y José Luis, ya que es el segundo paso dentro de la formación. En el proceso se estudia filosofía en la Universidad Intercontinental junto a otras Congregaciones como son los Josefinos, Scalabrinianos Misioneros de Guadalupe, Franciscanos y algunos Seminaristas Diocesanos.

El 16 de agosto salieron a unas merecidas vacaciones, los pre-novicios Dani y Marquitos, de igual manera el día 25 salió Pepe para disfrutar de sus familias y despedirse de ellas antes de partir al noviciado. El postulante Gabo decidió dejar la congregación.

El día 26 salió para España el padre Martín para asistir a una reunión de formadores.

El 29 partió para España Elías un joven valenciano que estuvo en la Comunidad compartiendo con nosotros un mes y asistiendo a los cursos de verano que se realizaron en la Parroquia de la Pasión, en Vallejo y los cursos más recientes en San Juan de la Huertas, y en Zinacantepec.

En estos momentos se están preparando las habitaciones para los nuevos aspirantes que llegarán en breve.

Estas son las noticias de esta Comunidad de México D.F.

Con un cariñoso saludo a todos los religiosos de la Provincia, nos despedimos hasta el próximo mes de Septiembre.

José Luis Cacho
Nacimiento: 08 - 07 - 1949
Profesión: 15 - 08 - 1967
Ordenación: 23 - 12 - 1973
Tarea actual: Superior

Lenin Martínez Osio
Nacimiento: 11/03/75
Profesión: 05/08/2005
Ordenación: 28/01/2011
Tarea Actual: Párroco

Carlos Mijares
Nacimiento: 11/11/77
Profesión: 12/09/2006
Ordenación:
Tarea Actual: Administrador

COMUNIDAD DE Ntra. Sra. DE FÁTIMA - CARACAS

Parroquia Nª Srª de Fatima, El Conde Este, 12, nº 285. 1010-Caracas Tel. Parroquia: 00.58.212.572.19.49. Comunidad: 00.58.212.577.81.57.

FAMILIA PASIONISTA

1 DE AGOSTO 2011

POR AQUÍ ANDAMOS…

Un saludo fraterno/tropical para ustedes, hermanos de la Provincia, de la Configuración y Laicos que tengan acceso a este Boletín.

Reconocemos que no es lo mismo vivir en el nido de la comunidad formativa de El Salvador que llegar de repente a este proyecto de nueva comunidad con el que fue nuestro formador en el aspirantado de México y casi a traición empezar a ser párroco, administrador de la comunidad, responsable de las catequesis… Como tampoco es lo mismo trabajar con el Equipo Misionero de México que ser trasplantado a esta nuestra dificililla PERO MUY PASIONISTA parroquia de Fátima.

Pues por aquí andamos, en nuestros primeros pasos hacia una *comunidad pasionista* que vaya progresando de *impactada* a *compactada* y *significativa*. Eso sí, reconociendo que los pocos o muchos, largos o cortos pasos que podamos dar, se lo debemos a nuestros predecesores, especialmente Emilio, Esteban y Nicolás, que ya transitaron por estos caminos.

COMUNIDAD PASIONISTA. Somos muy conscientes que si no crecemos hacia dentro y desde dentro, nuestra comunidad nunca podrá ser digna portadora de ese nombre. Es más, en el afán de ser auténticos portadores del apellido de *Pasionista*, buscamos nuestra fortaleza en la debilidad del Crucificado.

COMUNIDAD IMPACTADA. Desde nuestra llegada fuimos y seguimos siendo *impactados y cuestionados* por la situación de nuestros hermanos de la parroquia: sincretismo religioso con progresivo deterioro de la fe católica, santeros, brujos, sectas,

violencia generadora de miedos y de más violencia, comercio de drogas, concepto de los sacerdotes como agentes externos de sus ritos, bendiciones y sacramentos; el concepto de parroquia/comunidad lo tienen bien asimilado y vivenciado un pequeño grupo.

COMUNIDAD COMPACTADA. Hacia ahí queremos caminar, compactados por la experiencia carismática de la meditación, vivencia y predicación de la Pasión. Sólo desde esta experiencia es que podremos conseguir una alegre vivencia de nuestra vocación que nos permitirá compartir la pasión fuerte de nuestros hermanos, ofreciéndoles al menos unos pequeños atisbos de luz sanadora y pacificadora.

COMUNIDAD SIGNIFICATIVA. Sentimos que esta comunidad ofrecería un saldo deficitario a la Congregación y a nuestros vecinos si nos conformamos con ser puros agentes externos de ritos, bendiciones y sacramentos. Es por eso que nos venimos cuestionando *qué y cómo hacerle para ser una comunidad significativa* que aporte algo de sal, de luz y de fraternidad, lo cual no resulta nada fácil, pero sí retador y apasionante. Ojalá que las oraciones de ustedes, e incluso las ideas de hermanos que entregaron su salud y sus años en esta parroquia, nos ayuden en este sentido. Estamos, pues, inmersos en un inevitable proceso de *configuración* moderadamente esperanzador, e inevitablemente doloroso por lo que conlleva de *desestructuración* de ideas y modos ya no aptos para esta realidad. El vino diferente en odres diferentes.

Damos gracias a Dios por estas **SEMILLITAS DE ESPERANZA** que nos invitan al optimismo:

- Los pequeños grupos fieles al Señor, uno en la capilla del Nazareno y el otro en la parroquia. Personas de diferentes y variadas nacionalidades, entregadas, firmes en la fe, levadura cargada de esperanza.

- Los catequistas que en muchos casos realizan también la tarea de papás o mamás; gracias a ellos siguen dando frutos las semillas del amor de Dios.

- Los diferentes grupos, asociaciones y cofradías, muchos de ellos socios y cofrades de varios de esos movimientos. Generalmente adultos mayores, testimonios de una vida de fe sencilla y comprometida.

- Un considerable grupo de jóvenes entusiastas que poco a poquito van sintiendo la parroquia y la comunidad como parte de su propia vida; forman parte de los coros parroquiales, algunos son catequistas, otros apenas acaban de confirmarse, los fines de semana conviven y hacen deporte en las canchas de la parroquia, y ya empiezan a pedir formación….

- Un incipiente grupo (18 – 24 personas) que los domingos a las 3:15 PM, acuden con gusto a su ESCUELA DE LA FAMILIA PASIONISTA que se abrió el 24 de julio.

- Las expresiones generalmente de sorpresa de tantos que no vienen a los templos, al vernos visitándolos en sus cerros, calles y hogares. Pequeños guiños silenciosos de esperanza en esos rostros sufrientes.

Permítannos que, después de haberles compartido nuestros primeros Y TITUBEANTES pasos, los invitemos a un recorrido por algunos lugares de nuestra casa:

Si antes de entrar en la casa, elevas tu mirada al frente justo encima de la puerta de acceso a la misma, verás que la Reina de la Congregación, gracias al artista Lenin ayudado por su gran discípulo BRAYAN, luce un interesante nuevo look.

Ya dentro de la casa, contemplarás con sorpresa que la salita u oficina que estaba frente al despacho parroquial, gracias a la solidaridad y alegría de los jóvenes, ha sido desmantelada para dejar paso a una agradable sala de espera, de estar y hasta de elevar una breve oración a la Virgen. Ah, y en la oficina, si llegas entre las 3 y las 5 PM, serás bien recibido por la sonrisa de nuestra nueva secretaria (a prueba por 3 meses), CARMEN.

No nos avergonzamos de anunciar nuestra misión justo en el frontis de la puerta que da acceso al pequeño patio interior; esta leyenda es a la vez un recordatorio para cuando nosotros regresamos de la calle.

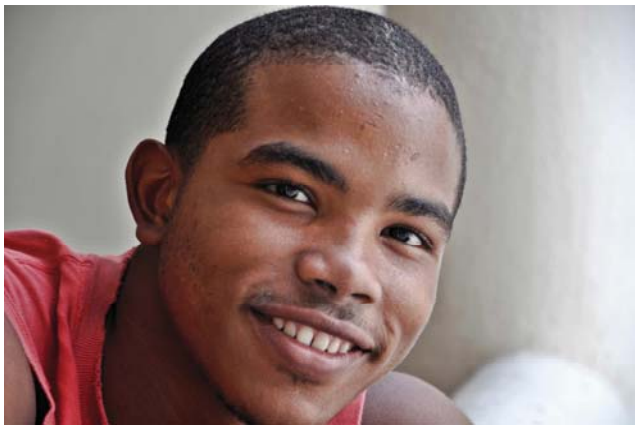

Ya en el templo, saludamos al Santísimo y miramos que los bancos aceptaron con mucho gusto y agradecimiento el paso de la lija y barniz por sus cuerpos. También el presbiterio y una parte del piso del templo, luce más brillante gracias al trabajo de Carlos Mijares y del joven YERMAN, alias “el negro de la Charneca”. Tanto lo de los bancos como lo del lijado y barnizado del piso, fue posible gracias a la colaboración generosa de los feligreses.

Ya en el área donde vivimos los religiosos, las cuatro recámaras lucen como nuevecitas, y el remozado Oratorio de la comunidad nos provoca a la oración comunitaria y personal

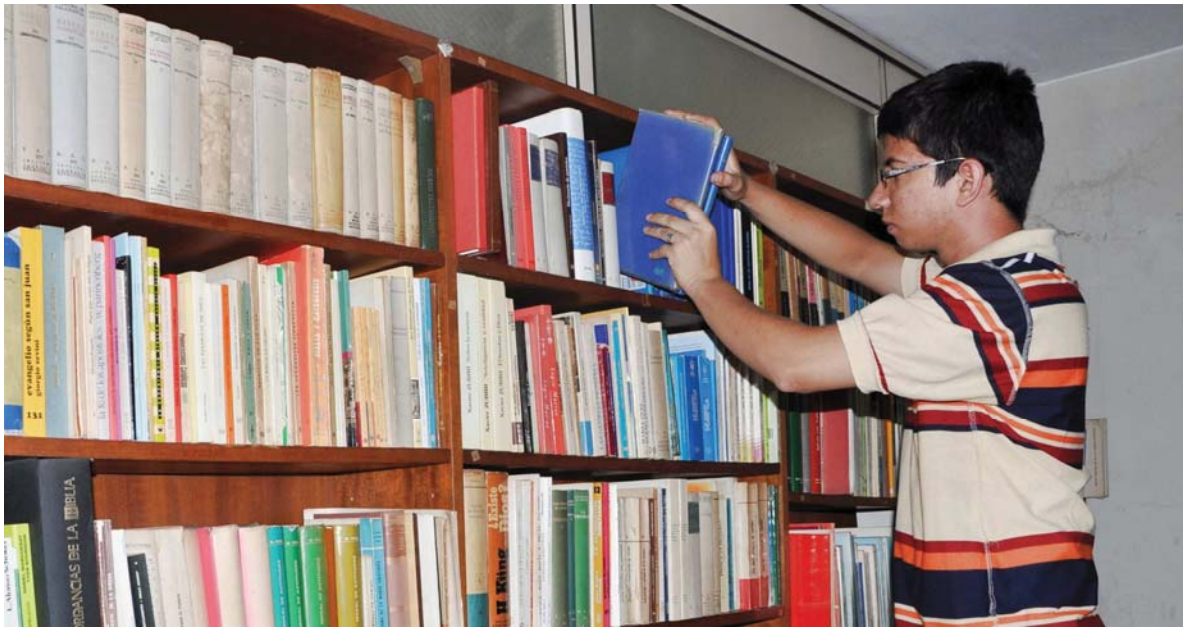

Y si gustas subir hasta el piso de arriba, donde antes habían estado los jóvenes de la comunidad formativa, observarás la biblioteca (casi) perfectamente organizada gracias al trabajo denodado del preaspirante CARLOS BRACHO.

Para rematar el recorrido, salimos al patio de los famosos terrenos de la Comunidad que tantos quebraderos de cabeza nos han dado. Si te atreves, estás invitado a un ratito de deporte con los jóvenes y niños de la parroquia que acuden los fines de semana.

(Fuera de Crónica) DETALLE DE LA EUCARISTÍA EN EL RETIRO DE LOS 3 COROS

Y antes de despedirnos, te ofrecemos un vasito de chinoto o un jugo de lechosa para que regreses refrescado y contento de esta visita.

Atenta y fraternalmente,

NICOLÁS CACHO CARLOS LENIN

COMUNIDAD PASIONISTA (email: codapassio@terra.es)
CENTRO DE ESPIRITUALIDAD Y FORMACIÓN
SMO. CRISTO DE LA LUZ – MÁRTIRES DE DAIMIEL
c/ Magdalena, 81 (Apart.Cor. 26) 13250 DAIMIEL (Ciudad Real) Tlfno. 926 850092

MIEMBROS DE LA COMUNIDAD:

Religiosos: Basilio Suances, Felix Sierra, Marcelino Gil, José Manuel Pindado, Jesús Mª Gastón, Miguel López, Miguel Pozuelo, José Antonio López.
Novicios: Rubén Manzano, Pedro Lera, Daniel García, Roberto Mogollón.

NOTICIAS DEL MES DE JUNIO,

El día ocho tuvimos el retiro Mensual: "¿Cómo seguir a Cristo?"
Los días 8,9 y 10 han venido los pintores para dar una cara limpia a los almacenes cuyo tejado se había reparado. La Cofradía de la Pasión se ha encargado; de paso han pintado toda la tapia de entrada a la casa; tiene mejor presencia.

El día 11 marcharon dos miembros de la Cofradía a Madrid para asistir a la reunión del consejo de la Familia laical Pasionista.

El día 11 a las diez de la noche llegó la Procesión de la Virgen de las Cruces a nuestra Iglesia: tras recibirla con la Salve y canciones populares por medio de la rondalla de veteranos hicimos vela por turno a la Virgen durante toda la noche hasta las 6,30 en se tuvo la Misa de Aurora, presidida por Miguel Pozuelo, y a las siete y media se la llevaron los mozos a la carrera hasta el Santuario donde se tuvo una Eucaristía a las 21.30 en la que cantaron los novicios.

El día 6 por la tarde marchó Miguel a Valencia, a ver a los hermanos y buscar alguna máquina para la carpintería. Volvió el 17 con el P. Florencio que nos visita y se agradece hasta el día 23. Los grupos matrimoniales que acompañó cuando fue miembro de comunidad se lo agradecieron.

El día 15 nos visitan Luis Alberto Cano y Ricardo San Millán se agradece mucho su visita. Aprovechamos para compartir en reunión temas de Congregación y su caminar. Marcharon el 16.

El día 16 marcha José Manuel a Zaragoza para la revisión cíclica de su salud; volvió el día 17.

El 17 hemos celebrado el cumpleaños de Daniel. ¡Felicidades!
El diecinueve los novicios estuvieron en Arenas de San Juan dando testimonio cristiano y de su vocación antes los jóvenes.

En la fiesta del Corpus el Maestro y los Novicios fueron invitados a compartir en la Iglesia de la Paz.

Y a continuación José Manuel, Jesús María y los Novicios salen para Las Presas – Santander para las Jornadas de Formación.

NOTICIAS DEL MES DE JULIO,

Tras el cursillo de formación con el tema "Aprender a envejecer" vuelven los novicios y José Manuel. Jesús María queda de vacaciones en Pamplona.
No hay novedades especiales fuera de la climatología de estos tiempos que como sabéis por estas tierras aumenta mucho la temperatura.

Hemos estado de obras: Hubo que sustituir la cañería del agua caliente que estaba dando muchas averías; ha sido sustituida y esperemos que dure; los fontaneros fueron rápidos, en la medida de lo posible con la ayuda de Miguel que sabe mucho de todas esas cosas y de otras.

También se ha reparado la Verja de entrada al Santuario y Convento porque estaba muy deteriorada y había que adecentarla antes de la Fiesta de los Mártires pues este año es el 75º aniversario de su muerte. Los albañiles encontraron más trabajo del que se pensaba.

Aparte de los achaques normales, como poner la dentadura al P. Basilio y unas gafas nuevas por extravío de las anteriores, una mañana nos levantamos sobresaltados por una caída del P. Félix que se golpeó muy duro en el mentón con un fuerte hematoma; gracias a la atención y consejos médicos, al hielo que tuvo que aplicarse con cuidado y a su buena encarnadura ya está repuesto.

La novena de preparación a la Fiesta de los Mártires fue SOLEMNE: Los distintos miembros de la Comunidad, incluidos los novicios nos dieron su reflexión en

la Eucaristía de la tarde los seis primeros días. El Triduo fue predicado por el P. Carlos Cano, invitado por la Cofradía de la Pasión. La Víspera se tuvo una muy especial VIGILIA a las diez de la noche en el exterior con una representación escénica de los distintos momentos martiriales de los Beatos cuya interpretación corrió a cargo de los Novicios con José Manuel (autor del guión) y Carlos Cano, intercalada con momentos de oración y canto. Todo ello fue muy del agrado de los numerosos asistentes.

El día 23 tuvimos la SOLEMNE CELEBRACIÓN DEL 75º ANIVERSARIO DEL MATIRIO DE LOS BEATOS MARTIRES PASIONISTAS DE DAIMIEL. Nos acompañó el Superior Provincial, P. Fernando Rabanal, que presidió la Eucaristía en la que la homilía corrió a cargo del P. Carlos Cano tal como estaba previsto.

El escenario, las sillas y la megafonía fueron prestadas por el Ayuntamiento que también se hizo presente en la persona del Alcalde y varios Concejales. Nos acompañaron varios religiosos: Pablo García, Ricardo San Millán, Carlos San Millán, Jesús Cariacedo (su hermano y dos sobrinos) y personas cercanas a nuestras comunidades de Zuera, Valencia, Madrid.

La Cofradía de la Pasión y más en particular la Junta directiva hizo posible la organización de los actos con su trabajo de preparación y ambientación. Después de la Eucaristía obsequió a los asistentes con un acto musical a cargo de la Rondalla de Veteranos y con un refresco muy agradecido por todos.
La asistencia fue masiva superando años anteriores.

Nuestros visitantes fueron marchando y desde aquí agradecemos su fraternidad y visita.

El día 27 llegó Resti. Gracias por tu visita. aprovechó para dar a los novicios y a los que quisieron asistir un cursillo sobre Bioética y su problemática actual.

El día 30 tuvimos la celebración de las Bodas de Plata de Matrimonio de Francisco y Mª José, muy cercanos a la comunidad, a quienes había casado Félix en Madrid. Jornada muy familiar para todos.

NOTICIAS DEL MES DE AGOSTO,

El día 2 marchó Resti a Málaga. José Manuel y Miguel López marcharon de vacaciones. Nos visitó el día 4 Ramón Pérez. Y Balbino el día 6.

El día 7 fue el traslado de la Virgen de las Cruces a nuestra Santuario. La transportan los mozos del pueblo a la carrera, con ellos participaban los novicios Pedro y Roberto. Cuando llegó se tuvo la Eucaristía presidida por Miguel Pozuelo. A las 8 de la tarde la trasladamos en Procesión hasta la Parroquia de Santa María.

El día 8 se despidió de la Comunidad Miguel Pozuelo que marcha de nuevo a Honduras el día once para continuar su tarea apostólica.

Durante las dos semanas anteriores, por vacaciones de Ana la cocinera los novicios colaboraron especialmente en cocina y lavandería.

El día 10 marchan los Novicios con José Manuel, venido para ello, para participar en las Jornadas de la JMJ, primero en Peñafiel y luego en Alcalá.

Así que estos días hemos andado más solitarios y con más ocupación.

Este mismo día 10 han venido tres familias que forman el grupo musical Bufanúvo (canto y danza) que ha venido a animar los actos de la diócesis con motivo del JMJ en varias poblaciones del entorno. Marcharon el día 15.

El día 18 falleció D. Heliodoro, padre de nuestra cocinera Ana. Este mismo día por la tarde nos visitaron un grupo de Peregrinos de JMJ que venían de Vetralla de Italia y de Algemesí de Valencia acompañados por un pasionista. Tuvieron una Eucaristía y siguieron su camino….

Día 22 vuelven los novicios y José Manuel llenos del JMJ… que durará… Ahora podremos celebrar los 50 años de Profesión de José Manuel.

El 24 nos visita Valentín Duerto que viene a la reunión fe Formadores a la que también irán el 28 José Manuel y Jesús María, y Antonio Rodríguez que ya está por estas tierras también.

El 27 ha vuelto Miguel de vacaciones. Ya estamos todos.

ANEXO 2

FORMACIÓN PERMANENTE
23

PASIONISTAS · Septiembre 2011

ARRAIGADOS Y EDIFICADOS EN CRISTO FIRMES EN LA FE

"En la sociedad actual se constata una especie de eclipse de Dios, más aún, un verdadero rechazo del cristianismo y una negación del tesoro de la fe recibida, con el riesgo de perder aquello que más profundamente nos caracteriza." Radicalidad evangélica frente al relativismo y la mediocridad. (Benedicto XVI a las religiosas JMJ 2011)

"Queridos jóvenes, que el amor de Cristo por nosotros aumente vuestra alegría y os aliente a estar cerca de los menos favorecidos. Vosotros, que sois muy sensibles a la idea de compartir la vida con los demás, no paséis de largo ante el sufrimiento humano, donde Dios os espera para que entreguéis la mejor de vosotros mismos: vuestra capacidad de amar y compadecer."

"Que sepamos acoger estas lecciones y llevarlas a la práctica. Miremos para ello a Cristo, colgado en el áspero madero, y pidámosle que nos enseñe esta sabiduría misteriosa de la cruz, gracias a la cual el hombre vive"

"Supliquémosle (a María) que nos sostenga con su amorosa protección en el camino de la vida, en particular cuando pasemos por la noche del dolor, para que alcancemos a mantenernos como Ella firmes al pie de la cruz." (Benedicto XVI en Viacrucis JMJ 2011)

"Dios nos ama. esta es la gran verdad de nuestra vida y que da sentido a todo lo demás" (Benedicto XVI en la Vigilia JMJ 2011)

"ARRAIGADOS EN CRISTO. FIRMES EN LA FE"

ENCUENTRO PASIONISTA EN PEÑAFIEL

(jóvenes religiosos pasionistas)

Se han reflejado las distintas realidades de nuestros países de origen y por lo tanto las muchas caras que tiene la pobreza. Con todo ello se ha abierto un compartir y diálogo donde también ha habido preguntas a la Curia General. Entre las muchas aportaciones aquí van algunos pensamientos:

- En muchos lugares se trabaja en la realidad de la inmigración y la gente sin papeles.
- Nos cuestionamos nuestra pobreza cuando tenemos coches, ordenadores, móviles y casas grandes ¿somos consecuentes?
- Hay que educar en los valores de la vida. Hay mucha indiferencia.
- Hay una pobreza espiritual tremenda y un pasotismo ante los problemas de aquellos que más sufren.
- Hay muchos cristianos, pero pocos creyentes.
- Hay mucha pobreza también en nuestra vivencia comunitaria.
- Tenemos que dejar sitio a los laicos para que trabajen en familia con nosotros.
- En nuestra formación permanente tenemos que cambiar nuestras estructuras mentales.
- Se ha mostrado la solidaridad con nuestros hermanos perseguidos por defender a los más desfavorecidos.
- Nos hemos cuestionado si somos capaces de trabajar en coordinación entre las distintas provincias y configuraciones.

Enraizados en la "Memoria Passionis" en el camino de la reestructuración.

El esquema que nos ha ofrecido sería:

1. Que imágenes usamos para expresar la experiencia cristiana.
2. Esas imágenes enraizadas nos hacen vivir y entender la Memoria Passionis
3. Ofrecer algunas claves dentro del proceso de reestructuración.

En síntesis la ponencia nos dejaría este legado:

Sintetizamos de la siguiente forma: **"Cada época está llamada a hacer su propio discernimiento en orden a una fidelidad creativa de este don. A nuestra generación se nos coloca ante el don y la exigencia de una "fidelidad creativa"**. De algún modo Dios ha ligado su modo de darse en esta historia a ella. Así pretende no solo que "hagamos memoria" sino que nos "dejemos hacer Memoria Passionis".

MANIFIESTO

que resuma nuestro ideal y compromiso de la Memoria Passionis en nuestras vidas.

Conclusiones del trabajo:

ENUMERA TRES ELEMENTOS INDISPENSABLES PARA DEFINIR LA MEMORIA PASSIONIS

1. TESTIMONIO:

Estar en la presencia de Jesús (Contemplar a Jesús Crucificado-Resucitado). Hacer vida lo que oras y orar lo que vives. De la contemplación llegar a la cruz de los hermanos. Abrir el corazón a la gracia transformante y la fuerza iluminadora de Cristo y su Pasión. Dejar que sea nuestra propia vida, iluminada por nuestra contemplación del crucificado, la que proclame la Palabra de la Cruz.

2. ENTREGA:

Cuando se habla de Pasión se debe hacer de una doble forma: amando y sufriendo. Solo el que ama es capaz de entregarse por los demás pero como consecuencia de ese amor llega el sufrimiento. No es el dolor por el dolor, sino ver el dolor como unión al amor redentor del crucificado.

3. SABIDURÍA DE LA CRUZ:

¿CÓMO VIVIRLOS A NIVEL PERSONAL Y COMUNITARIO? ¿QUÉ DINÁMICAS PROPONES?

1. MEDITACIÓN DE LA PASIÓN.
2. VIVENCIA SACRAMENTAL.
3. RECONCILIACIÓN COMUNITARIA.
4. ESTUDIO DE LA PASIOLOGÍA. PRODUCIR TEOLOGÍA.
5. PROMOCIÓN DE ACTIVIDADES QUE FOMENTEN LA FRATERNIDAD COMUNITARIA Y CONGREGACIONAL.

¿QUÉ TIPO DE REESTRUCTURACIÓN NOS PIDE LA MEMORIA PASSIONIS? DESCRIBE ALGUNAS CARACTERÍSTICAS?

TIPO: UNIVERSAL.

1. Disponibilidad y apertura de corazón.
2. Diálogo comunitario.
3. Privilegiar nuestra verdadera misión, lo que la Iglesia quiere de nosotros.
4. Establecer criterios congregacionales de formación general.
5. Lograr un equilibrio entre la dimensión material y espiritual de nuestro apostolado.
6. Tener presente el acompañamiento espiritual como trabajo pastoral.
7. Oración en común con los laicos (encuentros, formación, momentos de oración)

Con todo ello hemos dado inicio al último DIÁLOGO CONJUNTO CON LA CURIA GENERAL. Aquí os dejamos algunas de las ricas aportaciones que han surgido:

La misión pasionista tiene que ir unida al sufrir de las personas.

Somos conscientes de que falta una estructura para acompañar a nuestros mayores

La Curia General está haciendo un esfuerzo por escucahr la voz de los jóvenes en el proceso de la resstructuración. Hemos de buscar nuevas maneras de comunicarnos a través de los blogs etc...

Queremos que la reestructuración sea una oportunidad donde se pueda ver reflejado el pensamiento de los jóvenes.

Constatamos que hay problemas en algunas configuraciones de cara al avance real de la configuración. Creemos que para el próximo Capitulo General habrá concreciones sobre como desarrollar la reestructuración en sus diversas áreas.

Hay que potenciar los programas de formación, los cuales también deben de incluir a nuestros laicos.

No debemos olvidar una constante llamada a la santidad en nuestras vidas. Hay mucho activismo y perdemos la dimensión oracional y espiritual en nuestras comunidades.

Cuando hablamos de pobreza hay que diferenciar a aquel que muere de hambre (por ejemplo) y que es pobre, a aquellas personas que viven en la indiferencia o no tienes unos valores de vida.
No es correcto denominarlos pobres de espíritu. Habría que buscar otra formulación.

La falta de vocaciones viene dada por motivos varios. Cultura de indiferencia, familia sin hijos, una fuerte secularización etc. También la falta de experiencia de fe en nuestras vidas. tendríamos que hacernos un discernimiento más amplio para responder a ello.

La verdadera solidaridad pasa por llevar otro tipo de vida. Hemos de cambiar nuestros hábitos y consumir mucho menos porque tenemos absolutamente de todo. Tenemos que ser más coherentes.

El objetivo de la reestructuración es el de recuperar la misión. Hay que recuperar la vida y dimensión comunitarias.

ANEXO 2

NUESTROS DIFUNTOS

"Por los Religiosos difuntos de la provincia, todo Sacerdote celebrará una Misa, y, en cada comunidad se tendrá una Eucaristía comunitaria... La Comunidad recuerde, con especial cariño, los aniversarios de sus hermanos difuntos" (Est. Prov. 15)

El día 1 de Septiembre de 2011, a las 16,30 h. descansó en la paz del Señor, en Zaragoza el:

P. IGNACIO DEL AMO LIÉBANA

DE LA COMUNIDAD DE GUATEMALA

El funeral será el sábado, día 3 de Septiembre, a las 10 h., en la Parroquia de Santa Gema de Zaragoza

BREVE RESEÑA BIOGRÁFICA:

Estos datos pueden dar un reflejo de la labor que realizó durante los años de vida que el Señor le concedió:

- Nació en Viduerna, Palencia, el 31 de Julio de 1934..
- Sus padres fueron: Urbano y Melania.

ESTUDIOS REALIZADOS:

Bachiller: Zaragoza: Años 1946 al 1950
Noviciado en Corella: 12 de Septiembre de 1950 al 8 de Diciembre de 1951
Profesión en Corella: 8 de Diciembre de 1951.
Filosofía enDaimiel: 1951-1954
Teología en Zaragoza: 1954-1958
Pastoral en Barcelona: 1958-1960
Ordenado Sacerdote en Zaragoza: 16 de Febrero 1958

DESTINOS:, Daimiel, Zaragoza, México, Madrid, Honduras, Guatemala..

SERVICIOS REALIZADOS: Misionero, Párroco, Ministerios Varios.

En nuestras oraciones
pidamos a Dios por el eterno descanso
de nuestro P. Ignacio del Amo Liébana.

Zaragoza, 1 de Septiembre de 2011