Boletín Internacional Pasionista

N° 28 - Nueva Serie, Enero-Marzo 2012
Suplemento al Eco de San Gabriel, Marzo 2012
Sped. in a.p. -45% art.2 comma 20/c legge 662/96

HACIA EL CAPÍTULO GENERAL 2012

"Mantener la solidariedad..."

(Const. 127,d)

TABLA DE CONTENIDO

CARTA DE CONVOCACIÓN
DEL 46° CAPÍTULO GENERAL ..... pág. 3

ANEXO A LA CARTA CONVOCATORIA
DEL 46° CAPÍTULO GENERAL ..... » 8

LA BIBLIOTECA STAUROS
P. Frans Damen, (GABR) ..... » 9

APERTURA DEL CENTENARIO DE LA MUERTE
DEL BEATO BERNARDO M. SILVESTRELLI
P. Tito Paolo Zecca, (PIET) ..... » 11

VIVO DESDE HACE 150 AÑOS
P. Vincenzo Fabri, (PIET) ..... » 12

ENCUENTRO DE LOS COORDINADORES
CON EL CONSEJO GENERAL ..... » 14

COMISIONES DEL CAPÍTULO ..... » 16

VIDA PASIONISTA
Noticias de las Configuraciones

ENCUENTRO DE LA CONFIGURACIÓN PASPAC ..... » 18

"MOVERNOS HACIA EL FUTURO"
ASAMBLEAS DE LA CONFIGURACIÓN
SAGRADO CORAZÓN DE JESÚS
P. Antonio Munduate, (FID) ..... » 19

XII ASAMBLEA DEL VICARIATO
DEL BEATO DOMINGO BARBERI (PRAES-DOMIN) ... » 20

EXTRACTOS DE LA SEGUNDA CARTA CIRCULAR
A LA CONFIGURACIÓN CFIXI
P. Enzo Del Brocco, (DOL) ..... » 20

IV CARTA A LOS COHERMANOS
DE LA CONFIGURACIÓN CEB
(CONFIGURACIÓN EUGENIO BOSSILKOV)
P. Leone Masnata, (CFIXI) ..... » 22

TESTIMONIOS

PADRE AUSTIN SMITH
P. Nicolas Postlethwaite, (IOS) ..... » 23

LAICOS

RETIRO ESPIRITUAL DE LA FAMILIA PASIONISTA
FRANCESA ..... » 25

INSTITUTO DE MISIONERAS SECULARES
DE LA PASIÓN ..... » 25

HERMANAS PASIONISTAS

MONJAS DE LORETO, ITALIA
ELECCIÓN DE LA SUPERIORA
Y SU CONSEJO ..... » 26

ORDENACIONES Y PROFESIONES ..... » 27

NUEVAS PUBLICACIONES ..... » 30

NOTITIAE OBITUS ..... » 31

Boletín International Pasionista

N. 28 - Nueva Serie - Enero-Marzo 2012

Suplemento al Eco de San Gabriel, Marzo 2012

Editor
Curia General
de la Congregación de la Pasión

Consultor General para la Información
Denis Travers, C.P.

Redacción y tradución de textos
Lawrence Rywalt, C.P.
Marco Pasquali, C.P.
Ramiro Ruiz, C.P.
P. Miguel Ángel Villanueva Pérez, C.P.
Federica Morin

Fotografías
Gabriel Buchinger, C.P.
Floriano De Fabiis, C.P.
Vincenzo Fabri, C.P.
Lawrence Rywalt, C.P.
Miguel Ángel Villanueva Pérez, C.P.
Tito Zecca, C.P.

Dirección
Ufficio Comunicazioni
Curia Generalizia
P.zza Ss. Giovanni e Paolo 13
00184 Roma - Italy
Tel. 06.77.27.11
Fax. 06.700.84.54
Web Page: http://www.passiochristi.org
e-mail: commcuria@passiochristi.org

Gráfica
Florideo D'Ignazio - Editoriale Eco srl

Logo de la Portada
Loretta Lynch

Cubierta
"Mientras salían, encontraron un hombre de Cirene llamado Simeón, y lo obligaron a llevar su cruz" (Mt 27,32)
Tiziano Vecellio, "Cristo porta la Croce", c. 1565, Museo del Prado, Madrid.

Página final
"La Quinta Estación: Simón de Cirene ayuda a Jesús a llevar la Cruz"
P. Tito Amodei (PRAES),
Retiro de San José, Monte Argentario

Impresión
Editoriale Eco s.r.l.
Località San Gabriele - Colledara
64045 San Gabriele (Teramo) - Italy
Tel. 0861.975924 - Fax 0861.975655
E-mail: tipografia@ecosangabriele.com

CONGREGAZIONE DELLA PASSIONE DI GESÙ CRISTO
P.ZA SS. GIOVANNI E PAOLO, 13 - 00184 ROMA - ITALIA
TEL: (39)-06.77.27.11 – FAX: (39)-06.700.8454
Il Superiore Generale

CARTA DE CONVOCACIÓN DEL 46° CAPÍTULO GENERAL

Queridos hermanos,

Al inicio del año del Señor 2012, contemplado el icono del amor de María Madre de Dios que tiene en los brazos a Jesús, envío gozosos saludos a todos los religiosos de la Congregación, a las Monjas de clausura, a las Congregaciones que comparten con nosotros el carisma de S. Pablo de la Cruz y a los laicos y laicas de la Familia Pasionista.

Los coros de las multitudes angélicas que cantan la gloria de Dios a los pastores, no nos han distraído de la contemplación del misterio que se manifestó en Belén con signos claros e inequívocos en su significado de mensaje e indicación de los caminos amados por Dios. La "señal" dada a los pastores para reconocerlo en el encuentro de un Niño envuelto en pañales y recostado en un pesebre; el nuevo rey e hijo de David, el Mesías esperado, nace en un lugar pobre, en un refugio para animales con la sola compañía de María su madre y de José; los primeros destinatarios del anuncio de Su nacimiento son algunos pastores que velaban cuidando sus rebaños, personas despreciadas y excluidas. El Sumo sacerdote, los que "saben" las cosas de Dios y los poderes políticos están lejos.

Jesús nace en la simplicidad y en el contexto de la historia contemporánea de Belén. La ocasión histórica para que se cumpliera la profecía del profeta Miqueas (5,1) fue la realización de un censo ordenado por el emperador Cesar Augusto cuando Palestina, uno de los dominios del imperio romano, tenía como gobernador de la región a Quirino.

Para cumplir la obligación de empadronarse, perteneciendo a la tribu de David, José llevó a María desde Nazaret hasta Belén, no obstante que Ella estuviera muy avanzada en la gestación y ya próxima al parto. En efecto "mientras se encontraban allí se le cumplieron los días del alumbramiento y dio a luz a su hijo primogénito". (Lc 2,6-7).

Y "el Verbo de Dios se hizo carne y habitó entre nosotros" (Jn 1,14). Es el arraigamiento, el injerto de Jesús en la historia de su pueblo y de la humanidad "nacido de una mujer y bajo la ley" (Gal 5,5), enviado por el Padre con una misión precisa: "Os ha nacido un salvador que es el Mesías, el Señor" (Lc 2,11), anuncia el Ángel a los pastores, su Misión es salvar a la humanidad, por esto se ha encarnado y por esto ha nacido y cumplirá la misión aún a costo del derramamiento de su sangre y de la entrega de su misma vida.

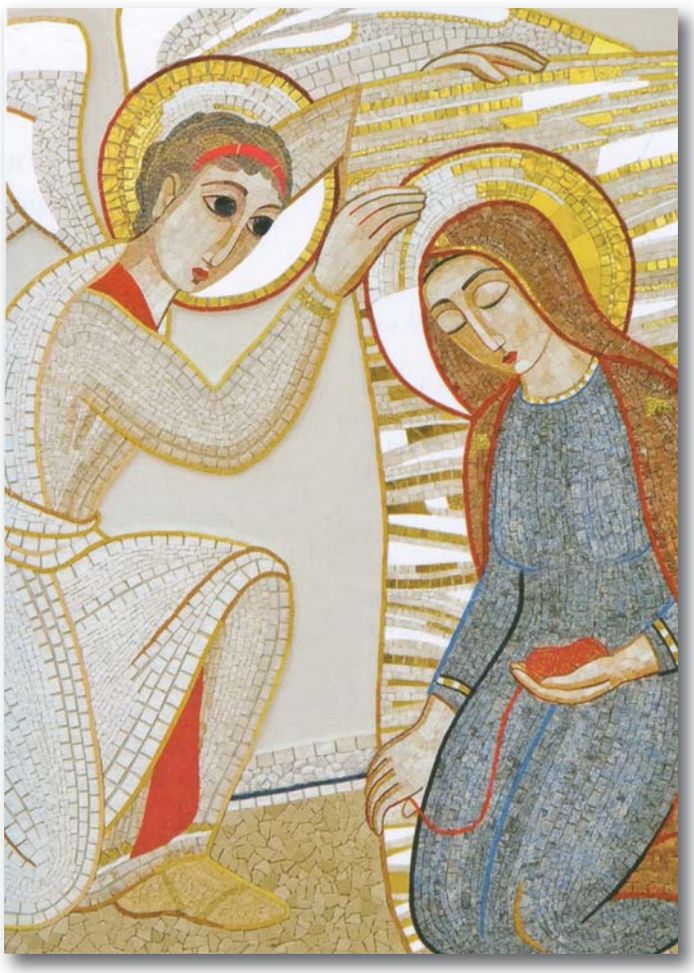

"Como María… nosotros pasionistas, religiosos y laicos, cada uno en su propia condición, somos interpelados y llamados a participar en la Misión de la Iglesia continuado la misión de Jesús dentro de la historia y de la realidad del mundo.

Y María, más allá de llevarlo en su seno, más allá de amamantar al Hijo de Dios, es colocada por las palabras proféticas del viejo Simeón en la presentación de Jesús al templo, al flanco de su misión: "Y a ti una espada te atravesará el alma". Sí Jesús será un ➥

"signo de contradicción", lo podrá comprobar con la contradicción y el rechazo del pueblo que vino a salvar. María deberá participar en esta misión dolorosa del Hijo. María aparece como madre pero, sobre todo, como la "creyente" que "escucha la palabra de Dios y la pone en práctica", a ella le ha sido reservado un camino de oscuridad en la prueba y en el dolor.

Quien cree y ama a Dios se convierte en parte de La Misión que Dios quiere realizar y si Dios lo busca, se deja encontrar y acepta sus proyectos aún sin conocer los detalles, como María.

También nosotros los Pasionistas, religiosos y laicos, cada uno desde su propia condición, somos interpelados y llamados a participar en la Misión de la Iglesia que es la continuación de la Misión de Jesús dentro de la historia y de la realidad del mundo. (Cfr. Hech. 1, 10. 11).

En este año 2012, que estamos iniciando, entre otras celebraciones, nuestra Congregación realizará el Capítulo general que es para nosotros un "hoy" especial de parte de Dios que no designa solo un tiempo cronológico, sino que es un tiempo ofrecido a nosotros, si lo vivimos con fe, con una especial presencia salvadora de Jesús.

En este tiempo Dios nos manifestará de modo especial sus deseos, nos hará oír su voz, nos indicará el camino que tenemos que recorrer y si somos capaces de aceptar el "éxodo", como el pueblo de Israel que salió de Egipto, Dios realizará sus promesas de salvación.

Por ello, en este contexto de fe y de encuentro profundo con la realidad del mundo y de la historia que estamos viviendo como Congregación, convoco con grande esperanza, hoy 6 de Enero de 2012, según la norma del n°. 76 de los Reglamentos generales, el 46° Capítulo general de nuestra Congregación. Será celebrado en Roma, en el Retiro de los Santos Juan y Pablo; iniciará el domingo 9 de Septiembre y terminará el domingo 7 de Octubre.

Os recuerdo lo que señalan nuestras Constituciones: *"La suprema autoridad en la Congregación corresponde al Capítulo General..." (n°. 126); y el n°. 127 añade: "El Capítulo general se reúne para ejercer funciones legislativas y electivas y para promover la fidelidad de la Congregación a su objetivo común y a su servicio en la Iglesia. Por consiguiente, sus principales responsabilidades son:*

a) Discernir las manifestaciones del Espíritu en los signos de los tiempos, de modo que la Congregación llegue a ser una fuerza dinámica en constante renovación y adecuada puesta al día.

b) Estimular el desarrollo de la auténtica índole de la Congregación para que aparezca evidente en cualquier parte en que estén nuestros religiosos.

c) Comprobar el estado en que se encuentra la Congregación y clarificar los objetivos comunes en lo referente a nuestra vida comunitaria y a nuestra actividad apostólica.

d) Mantener la solidaridad y la unidad dentro de un sano pluralismo.

"Las Constituciones nos mandan promover la "auténtica índole" de cuanto nos hace reconocer como personas consagradas que tienen en el centro de su propia vida y misión la Pasión de Jesús...".

"Con 'la puerta de la Fe' se nos recuerda la exigencia de descubrir el camino de la fe para iluminar, con mayor intensidad, la alegría y el renovado entusiasmo del encuentro con Cristo".

e) Evaluar la actuación del Gobierno General y si ha puesto en práctica lo programado por el anterior Capítulo General y el Sínodo General, sin descender a procedimientos administrativos que dependen del Superior General y de sus colaboradores.

f) Elegir al Superior General y a su Consejo."

"Preparémonos y esperemos con confianza el Capítulo. Pongamos la Congregación y la Familia pasionista bajo la protección de María y José, custodios en Nazaret de la Sagrada familia."

La Congregación a través de los religiosos que participarán en el Capítulo deberá realizar todas las tareas que se le piden y que son indicadas por el N. 127 como "primarias": a) *Discernir los signos de los tiempos*, *vivirlos con dinamismo*, *en la renovación*, *como la puesta al día*. Notemos los adjetivos: *fuerte* y *constante*; que en el conjunto se iluminan por el reconocerlos como manifestaciones del Espíritu, como el deseo de Dios que nos exige la realización de su voluntad en lo que Él ha comunicado con el lenguaje de los signos de los tiempos.

Jesús en el Evangelio recrimina a sus contemporáneos, los llama sin miramientos "¡Hipócritas!" porque no sabían interpretar o rechazaban el reconocimiento de los signos que revelaban con claridad la presencia del Reino de Dios en medio de ellos. El saber reconocer los signos de los tiempos es un acto de fe. Jesús les recrimina su ceguera y reprende a todos aquellos que viven obstinados en sus propias certezas y previsiones sin darse cuenta de que en el tiempo que viven está llegando algo muy importante. ¿No te das cuenta, dice Jesús, que el tiempo ha cambiado? ¿No te das cuenta de que ha llegado la hora de cambiar la propia vida, que es hora de las decisiones, hora de la conversión, del cambiar el modo de ver las cosas? ¿Sois capaces de prever el tiempo que hará, cómo no sabéis entender este tiempo? (Cfr. Lc 12, 56).

Otra tarea que se pide al Capítulo, en el mismo número 127, en las letras b) y c) es la de promover "la autenticidad" de nuestro ser pasionistas para que la Congregación se manifieste y el carisma sea evidente en los comportamientos personales, en las comunidades y en la Misión. Las Constituciones nos mandan promover "la auténtica índole" de cuanto nos hace reconocer como personas consagradas que tienen en el centro de la propia vida y misión la Pasión de Jesús y que tienen corazón y ojos que les permiten leer, como S. Pablo de la Cruz, el nombre de Jesús escrito en la frente de los pobres.

El misterio pascual es la realización de la misión de Jesús, es su donarse sin límites. La persona cerrada en su propio egoísmo no tiene corazón para darse cuenta del sufrimiento de los otros, ni ojos para la pobreza, ni oídos para escuchar su lamento.

Otra tarea del Capítulo es verificar el estado de la Congregación y proyectar objetivos comunes y medios para realizar cuanto sea necesario con el fin de mejorar la vida comunitaria y la actividad apostólica que son su emanación y su fruto. Para alcanzar este objetivo, para dar nueva vitalidad y una segunda juventud a nuestra Familia religiosa, hemos puesto en el centro del proyecto de la vida actual y futura de la Congregación todo lo que nos pide el mismo número 127 de las Constituciones en la letra d): *Promover la solidaridad*, *mantener la unidad*, *dentro de un sano pluralismo*.

Este punto d) del número 127 de las Constituciones es el corazón del momento histórico que estamos viviendo como Congregación con el proceso de Reestructuración iniciado en el Sínodo del 2004.

El largo camino de estos ocho años que ha visto el implicarse de los religiosos a nivel personal y comunitario, a nivel de Consejos provinciales y a nivel de varios eventos Congregacionales como han sido los últimos tres Sínodos Generales (2004 - 2008 - 2010) y el Capítulo general del 2006, nos hace mirar con fe y confianza el próximo Capítulo general del 2012.

Con fe porque hemos aceptado realizar la reestructuración como una respuesta a la llamada de Dios; con confianza porque el instrumento que hemos descubierto en el discernimiento para revitalizar la Congregación, tanto en la vida comunitaria como en la Misión, es la "Solidaridad"; instrumento que queremos promover no solo como un deseo o como un promesa, por loable que sea, sino como algo que queremos realizar aún a nivel estructural y así vivir la solidaridad en modo posible y concreto especialmente en los tres ámbitos de la Formación, del Personal y de los Recursos económicos. Querer realizar la solidaridad sin instrumentos institucionales, nos dejaría solo en el nivel de los buenos deseos y de las exhortaciones.

La realización de la solidaridad, estoy seguro, incrementará la unidad entre las varias regiones de la Congregación, al interior de las Configuraciones y de la Congregación en su conjunto. Esta opción nos permitirá superar las actuales y excesivas fragmentaciones como son las Provincias, Vice-Provincias y Vicariatos ya que están creando problemas notables ➥

"San Pablo de la Cruz, nuestro Padre, nos bendiga y nos dé luz y valor para poder tomar oportunas decisiones y orientaciones que nos permitan mejorar la eficacia de nuestra misión de religiosos y de laicos en el mundo".

en la renovación de los gobiernos locales, en la vida comunitaria y en el apostolado a causa del pequeño número de religiosos que componen las zonas históricas de la Congregación y a causa del crecimiento con limitada capacidad de autonomía y de formación en las zonas más jóvenes de la Congregación. Compartir los propios dones, y aún las diferencias, dará una mayor vitalidad y una mayor capacidad operativa a todo el organismo.

El camino de reforma a nivel estructural que tienden a realizar las Configuraciones como entidades únicas, también según los previsto en el N° 104 de las Constituciones que permite la unión y la modificación de las Provincias, no podrá ser efectuado de modo uniforme, sino que se realizará correctamente con el criterio de la flexibilidad respetando las diversas realidades, las culturas, las lenguas y otros aspectos que exigen largos periodos de maduración y caminos más lentos.

El inciso d) del número 127 de las Constituciones (que recuerdo fueron formuladas hace más de 25 años en el Capítulo general del 1982) dice: "*promover la solidaridad*, *mantener la unidad*, *en un sano pluralismo*" ¡es verdaderamente un punto crucial y profético para los objetivos que la Congregación se ha propuesto con el proceso de Reestructuración iniciado en el Sínodo del 2004!

Los incisos e) y f) del mismo número 127, además de pedir al Capítulo que evalúe la actuación del gobierno general y que elija al Superior general y a su Consejo, confirman las tareas de cuanto se ha dicho arriba.

En efecto, piden al Capítulo que verifique la realización de los programas del Capítulo precedente y de los anteriores Sínodos que han tenido al centro, como objetivo principal, la realización de la Reestructuración de la Congregación.

Una tarea a la que hemos sido llamados y que no podemos eludir o descuidar.

Por lo tanto, en profunda sintonía con las Constituciones y con las tareas que nos han confiado el último Capítulo general (2006) y los Sínodos del 2008 y del 2010; el próximo Capítulo general tendrá como tema central la Reestructuración de la Congregación.

En él será evaluado el camino realizado por las diferentes Configuraciones, sus situaciones actuales y los objetivos propuestos, de modo que sean capaces de tomar decisiones concretas indicando las modalidades y las etapas oportunas que tendrán que realizarse.

Nos debe confortar durante el camino de preparación al Capítulo general y durante su misma realización en el año 2012, la coincidencia de los eventos que celebrará la Iglesia en este mismo año y que debemos leer no como casuales, sino como "signos de los tiempos" y como una "llamada".

En efecto, el 11 de Octubre del 2012 iniciará "el Año de la Fe" convocado por Benedicto XVI° en su Carta Apostólica "Porta Fidei"; el 7 de Octubre del 2012, día en que se prevé la clausura de nuestro Capítulo General, iniciará el Sínodo de los Obispos (7-28 de Octubre) que tendrá como tema "La Nueva Evangelización en la transmisión de la fe cristiana".

Dos temas en los que podemos inspirarnos, dos polos que deben ser una referencia para nuestro camino de Congregación en el próximo Capítulo general; ellos pueden ser como la nube luminosa que presidía al pueblo de Israel en el desierto hacia la tierra prometida. Dos eventos que nos acompañarán y nos asegurarán que no estamos solos en el camino, sino que somos parte del flujo de vida y de gracia de la Iglesia. Todo esto nos llama a tener mayor fe y a vivir con novedad de espíritu la tarea de la evangelización y nos confirma que la presencia de Dios en medio de nosotros es constante a pesar de nuestra pobreza y nuestro pecado.

Con "la Puerta de la fe" se nos recuerda la exigencia de redescubrir el camino de la fe para iluminar, con mayor intensidad, la alegría y el renovado entusiasmo del encuentro con Cristo. En esta perspectiva se nos invita a una auténtica y renovada conversión al Señor. Único Salvador del mundo. Un redescubrir la fe entendida no de modo genérico o exclusivamente

personal sino comunitario y un redescubrir la fe en las opciones y en los eventos que estamos viviendo en la Congregación.

"La fe, que se vuelve activa por medio de la caridad", (Gal 5,6) es un nuevo criterio de acción que cambia la vida del hombre. En esta óptica la solidaridad que estamos tratando de realizar en la Congregación se convierte en un modo nuevo de relacionarnos en la fe para dar mayor vitalidad a nuestra misión.

El próximo Sínodo de los Obispos con el tema de la "Nueva Evangelización" será una reunión de la Iglesia que se pondrá dialogar e invitará a todos a que abramos el corazón y los ojos a la realidad del mundo actual y a evaluar la capacidad de animación que tiene el actual modo de evangelizar. Aunque la nueva evangelización está dirigida especialmente a cuantos se han alejado de la Iglesia en los países de la más antigua cristiandad, podemos notar que tal fenómeno, desgraciadamente existe, en diversas medidas, en los países donde la Buena Noticia ha sido anunciada en los siglos recientes y que todavía no ha sido acogida suficientemente de modo que pueda trasformar la vida personal, familiar y social de los cristianos.

Por lo tanto, se trata de un desafío para la Iglesia universal que nos implica a todos y en todas las naciones en la que estamos presentes. El momento histórico que estamos viviendo como Congregación en la proximidad del Capítulo general es una ocasión propicia para dar "novedad" a nuestra misión y a nuestra vida común de modo que sean vehículo e instrumento para nuevos modos de expresar la vida consagrada. Podremos encontrar un nuevo entusiasmo y nuevas ideas formando juntos nuevas familias y nuevas entidades con la convicción de que la vida es un don que tenemos que compartir.

Se trata de un desafío, como lo fue para el escriba del Evangelio, que se convirtió en discípulo del Reino de los cielos, que nos pide extraer cosas nuevas y antiguas del precioso tesoro de la Tradición y de las situaciones de la historia contemporánea de nuestra Congregación, de la Vida Consagrada en general, de la Iglesia y del Mundo. Es una invitación a que vivamos la espera del Capítulo general y su preparación en sintonía espiritual y emotiva con cuanto escribe un poeta: "Hay algo nuevo hoy en el sol, más bien, algo antiguo".

Jesucristo es "¡aquel que era, que es y que vendrá!" (Ap. 4,8).

Queridos Hermanos y Hermanas de la Familia pasionista, en preparación al Capítulo general de la Congregación os invito a elevar oraciones especiales para que éste pueda llegar a buen fin, iniciando 5 meses antes de su celebración, por ello, desde el 9 de Abril próximo. La Comisión litúrgica os enviará un texto adecuado.

En el archivo adjunto, que es parte integrante de la presente, os enviamos como recordatorio algunos números de las Constituciones y de los Reglamentos generales que tienen que ver con el Capítulo general, su preparación y con **la posibilidad para los Capitulares y para todos los religiosos de enviar propuestas y sugerencias que serán incluidas en la agenda del mismo Capitulo; tal envío debe ser efectuado a más tardar el 15 de mayo próximo**. El archivo adjunto contiene además las normas de participación al Capítulo que fueron aprobadas por el último Capítulo general celebrado en Roma en el 2006.

Los delegados elegidos según tales nuevas normas y según lo que escribí en mi Carta precedente del 24 de Septiembre de 2011, deberán ser comunicados a la Secretaría general lo antes posible o a más tardar el próximo 11 de Marzo para poder enviarles la documentación y la información necesaria.

Por otra parte, os comunico que además de la comisión de Liturgia, mencionada arriba, han sido formadas otras comisiones que nos ayudarán, algunas, en el camino de preparación al Capítulo y otras durante su desarrollo: La comisión Preparatoria del Capítulo; la Comisión logística, la Comisión de Comunicaciones, la Comisión de estudios jurídicos, la Comisión de Formación y la Comisión Trilateral que estudiará la problemática Vicariatos-Provincias madre.

Queridos hermanos, preparémonos y esperemos con confianza el Capítulo. Pongamos a la Congregación y a la Familia pasionista bajo la protección de María y José, custodios en Nazaret de la Sagrada familia. *"¡Nada es imposible para Dios!"*, dijo el Ángel Gabriel a María en la Anunciación y nosotros lo creemos firmemente y estamos seguros de que Dios nos acompañará en el camino de nuestra vida y en la preparación a la celebración del Capítulo general del 2012.

Un saludo fraterno a todos los religiosos, especialmente a los enfermos, a los que están enfrentando momentos difíciles y se sienten marginados o en dificultades; una palabra de ánimo a los jóvenes y una invitación a volar alto, a mirar el ideal de la vida consagrada como una misión sin dejarse frenar por la mentalidad del mundo o por las contradicciones que puedan experimentar a su alrededor. Que sean fieles en el amor a su vocación: vale la pena ofrecer la propia vida a Dios y a los hermanos. Un recuerdo especial a las religiosas y a las laicas y laicos de la Familia pasionista: Que Dios los sostenga y les conceda mejores perspectivas de futuro, de vida, de trabajo y de paz en las familias.

San Pablo de la Cruz, nuestro Padre, nos bendiga y nos dé luz y coraje para poder tomar oportunas decisiones y orientaciones que nos permitan mejorar la eficacia de nuestra misión de religiosos y de laicos en el mundo.

Roma, 6 de Enero de 2012
Epifanía del Señor

P. Ottaviano D'Egidio
Superior General CP
Retiro de los SS. Juan y Pablo

ANEXO

a la Carta Convocatoria del 46° Capítulo General

El anexo contiene lo prescrito para el Capítulo General por las Constituciones, por los Estatutos Generales y por las Normas de participación al Capítulo mismo aprobadas en el XII Sínodo General celebrado en Roma a finales de noviembre del 2004 y confirmadas por el Capítulo General del 2006. Se encuentra lo que se considera más útil como "promemoria"; y como complemento se cita el texto de las Constituciones, de los Estatutos Generales y las Actas del Sínodo y del Capítulo General del 2006.

De las Constituciones

N. 129. *El Capítulo General se celebrará cada seis años. Son miembros por oficio el Superior General, que será también el presidente del mismo Capítulo, los anteriores Superiores Generales, los Consultores Generales, el Procurador General, el Secretario General, el Secretario General de Misiones, el Ecónomo General y los Superiores Provinciales y Viceprovinciales.*

N° 129[b] Si un provincial o Viceprovincial se encuentra impedido, asistirá su Primer Consultor. Si tampoco este puede participar, será elegido otro por el Consejo Provincial.

130. *Tomarán parte en el Capítulo General uno o más delegados, elegidos […] según las normas […] Si un delegado se halla impedido para tomar parte en el Capítulo, lo reemplazará su sustituto.*

N.B. Por cuanto se refiere a los miembros "por oficio" del nº 129 de las Constituciones, las normas aprobadas por el último Sínodo prevén la participación "ex – oficio" también de los Vicarios regionales con al menos con 25 religiosos, por tanto hemos pedido a la Santa Sede el Rescripto temporal según se prevé en el nº114 de las Constituciones. El Rescripto pedido ha sido concedido. Respecto a la elección de los delegados las normas aprobadas por el último Sínodo General modificarán lo previsto en las Constituciones y Estatutos Generales.

De los Reglamentos Generales

76. *El Capítulo General será convocado por el Superior General mediante una carta circular dirigida a toda la Congregación, nueve meses antes de su celebración.*

76[b] El Superior General con su Consejo se ocupará de que los temas que han de proponerse a la deliberación de los capitulares se preparen cuidadosamente y se envíen al menos seis meses antes del Capítulo.

76[c] Debe consultarse a los capitulares sobre la agenda del Capítulo, y son libres de presentar otros asuntos a discusión.

76[d] No solo las Provincias, Viceprovincias, Vicariatos Regionales y Comunidades Locales, sino también cada religioso puede enviar libremente sus deseos y sugerencias al Capítulo General.

78. *El Superior General con el consentimiento de su Consejo, tiene facultad de llamar al Capítulo General a algunos expertos que, sin embargo, sólo participan con voz consultiva.*

78[b] Con el consentimiento de su mismo Consejo, puede invitar además a algunos religiosos que asistan con voz consultiva, para que todas las partes de la Congregación estén representadas en el Capítulo General.

N.B. De los Estatutos Generales deseo recordar especialmente dos puntos del numeral 76:

76c) Los Capitulares pueden dar sugerencias para la agenda del Capítulo y presentar argumentos para la discusión;

76d) Además de las Provincias, Vice-Provincias, Vicariatos Regionales y las Comunidades Locales, también cualquier religioso puede libremente enviar, al Capítulo General, sus propuestas y sugerencias.

Las sugerencias y las propuestas de las que habla el n. 76 en los incisos c) y d) deben ser enviadas a la Secretaría general a más tardar el 15 de Mayo próximo.

NORMAS APROBADAS POR EL CAPÍTULO GENERAL DEL 2006 VÁLIDAS PARA EL PRÓXIMO CAPÍTULO GENERAL DEL 2012

1) Las normas para participar a los Capítulos generales:

Las Provincias con al menos 50 religiosos tendrán un delegado; *las Provincias con más de 100 religiosos* pueden elegir otro delegado cada cien religiosos y fracción mayoritaria de cien; *Los Vicarios regionales de Vicariatos con al menos 25 religiosos,* son miembros de derecho al Capítulo General.

Las Provincias con menos de 50 religiosos, las Viceprovincias y los Vicariatos elegirán un delegado en el ámbito de la Conferencia regional cada 50 religiosos y fracción mayoritaria de 50.

Los religiosos que forman parte de los Vicariatos regionales no son contados, para la elección de los delegados al Capítulo, en la respectiva Provincia madre, sino en el ámbito de los Vicariatos regionales.

Los religiosos de las comunidades de América Latina dependientes directamente de España, los religiosos de Mozambique que dependen directamente del Brasil, y los religiosos de Angola que dependen directamente del Portugal vienen contados en las Conferencias regionales (junto a los Vicariatos), no en la Provincia Madre.

Cada Conferencia realizará *normas oportunas para elegir* los Delegados al Capítulo.

Cada Conferencia regional tendrá un *Hermano como delegado* al Capítulo General.

2) El número previsto de Capitulares:

Curia general:
P. General, Consejo, Oficiales Mayores, Ex-generales: 10
Provinciales – Viceprovinciales: 29
Delegados de las Provincias con al menos 50 religiosos: 16
Vicariatos regionales con al menos 25 religiosos: 6

Delegados de las Provincias con menos de 50 religiosos, de las Viceprovincias y de los vicariatos:
Ex-Conferencia COPAL
→ 9 *delegados* + 1 deleg. Hermano/Diácono Perm.
Ex-Conferencia CPA
→ *3 delegados* + 1 deleg. Hermano/Diácono Perm.
Ex-Conferencia NEPC
→ *2 delegados* + 1 deleg. Hermano/Diácono Perm.
Ex-Conferencia PASPAC
→ *2 delegados* + 1 deleg. Hermano/Diácono Perm.
Ex-Conferencia CII
delegado Hermano/Diácono Perm. 1
Ex-Conferencia CIPI
delegado Hermano/Diácono Perm. 1
Ex-Conferencia IPCM
delegado Hermano/Diácono Perm. 1

Miembros Total: 84

N.B. Para la determinación del número de los delegados no han sido contados los religiosos que no gozan de voz activa y pasiva (EG. 68).

LA BIBLIOTECA STAUROS

P. Frans Damen, (GABR)
Secretario General de Stauros

La biblioteca Stauros se inició en Bélgica, en la Provincia de San Gabriel (GABR), cuando en el año 1938 algunos jóvenes pasionistas idearon un plan de estudios sistemáticos de la Pasión en los Padres de la Iglesia. Este proyecto, que tenía un programa claramente bibliográfico consistió en el tentativo de reunir la Bibliografía de la Pasión existente . El año 1947 esta colección, en forma de fichas bibliográficas de referencia, fue compartida con la "Comisión de la Pasión" que tenía que iniciarse en Roma, pero que al final no se llevó a cabo.

En 1947 el P. Nackaerts Florentius tomó la iniciativa de comenzar una Biblioteca de la Pasión a nivel provincial, compuesta de libros que tratasen el tema y que se pudiesen encontrar en la provincia belga. Este proyecto fue aprobado y consolidado en los decenios siguientes. La *"Bibliotheca passionis"* inicialmente se tuvo en los retiros de Kortrijk y Diepenbeek y más tarde en 1960 paso a Wezembeek-Oppem. El año de 1961 se publicó un primer catálogo sistemático llamado *"Bibliotheca passionis, Passionistarum provinciae Gabrielis - I"* conteniendo más de 2300 títulos.

Al mismo tiempo, la búsqueda bibliográfica del momento se podía encontrar en la publicación anual de la bibliografía sistemática de "*Passiologica I-VI*" (1953-1958), que se enviaba a las comunidades pasionistas de todo el mundo. Los intentos por hacer de este proyecto provincial un movimiento internacional y congregacional no se concretizaron realmente.

Sin embargo, se dio un paso importante en el año 1970 cuando el Capítulo General emitió un decreto que establecía lo siguiente: "Como medio para dar plena expresión al voto especial de la Congregación, el General y su Consejo, redactarán un proyecto de investigación que impulse un estudio global de la teología de la Pasión, la historia de la Congregación y su espiritualidad. Dado que este proyecto debería realizarse a nivel de toda la Congregación, el sustento de la investigación deberá tomar personal y recursos de toda la Congregación".

El entonces Superior General, P. Theodore Foley, hizo suya una propuesta concreta del Provincial belga, el P. Harry Gielen, que coincidía en varios aspectos en los niveles congregacional y ecuménico, con el proyecto de Estudios Pasionistas iniciado en la provincia belga. En todo caso, ésta fue la única propuesta concreta presentada en el Sínodo General de 1972: *"El Sínodo General examina la posibilidad de instituir la fundación 'STAUROS', para promover el estudio del Evangelio de la Pasión"*. Dicha propuesta fue aprobada por el Sínodo.

El nuevo sistema y organización de la Biblioteca Stauros en la Casa de los Santos Juan y Pablo en Roma.

Esto llevó a la fundación de *"Stauros International Association"* en octubre de 1973, fundación que preveía la institución de una ***"Biblioteca Stauros"***. Ya que la orientación científica de la Asociación requería una amplia y adecuada documentación en el área específica de investigación, la propuesta de una biblioteca se consideró como algo indispensable para poder garantizar una actividad eficiente y continua.

Como consecuencia, en 1973, la *"Biblioteca Stauros"*, centrada en la Pasión de Cristo y en el sufrimiento humano, se instituyó y organizó en el monasterio de Wezembeek-Oppem (Bruselas). Se adquirieron publicaciones sistemáticas en las principales lenguas occidentales entre las que resalta la "Bibliotheca Passionis", que había realizado la Provincia belga ya desde 1948. Listas de nuevas adquisiciones se presentaban en todas las Asambleas Generales bienales de la Asociación. En 1990 se digitalizó e imprimió un Catálogo general que enlistaba 9423 publicaciones. Tal catálogo represento la única lista de literatura internacional en el campo del sufrimiento de Cristo y de la humanidad. Desde entonces, la colección de libros ha sido cuidadosamente perfeccionada e integrada de tal modo que en el año 2011 se llegaron a enlistar más de 11.000 títulos.

➥

El ingreso/zona de estudio de la Biblioteca.

P. Celestino Butti (CORM) ayuda en la organización de la Biblioteca Stauros en la Casa General.

En el curso de los años el sistema de catalogación de la Biblioteca Stauros, basado en el esquema de "La Revue d'Historie Ecclésiastique" (Lovaina), se ha ido completando y perfeccionando, totalizando unas 150 voces diferentes estructuradas según el siguiente esquema base:

I: EL MAL Y EL SUFRIMIENTO (Filosofía, Psicología, Sociología, Salud, Cuidado, Interpretación religiosa, Holocausto).

II: AGONIA Y MUERTE (Filosofía, Psicología, Sociología, Cuidado, Interpretación religiosa, Luto).

III: SAGRADA ESCRITURA (Sufrimiento, Muerte, La salvación en los libros del Antiguo y Nuevo Testamento, Pasión de Cristo).

IV: TEOLOGIA (Historia de la Teología, Soteriología, Cristología, Expiación, Cruz, Liberación, Redención, Sacrificio, Salvación, el Sufrimiento de Dios).

V: TEOLOGÍA PASTORAL (Pastoral, Predicación sobre el sufrimiento, Muerte, Salvación, las Palabras de la Cruz, la Cuaresma, la Narración de la Pasión, la Predicación en la Semana Santa, Catequesis)

VI: LITURGIA (Liturgia de la Curación, Funerales, El oficio divino, la Eucaristía, la Cuaresma, la Semana Santa).

VII: ESPIRITUALIDAD (Mal, Sufrimiento, Muerte, Misticismo, la Pasión en la doctrina, Prácticas y Devociones).

VIII: ARTES (Mal, Sufrimiento, Muerte, La Pasión y María en las Artes Figurativas, Literatura, Música, Cine).

IX: HISTORIA Y FLOLCLOR (Sufrimiento, Muerte y Pasión en la historia y la arqueología, Historia pasionista, Liturgia y biografía, Folclor).

X: RELIGIONES DEL MUNDO (Mal, Sufrimiento, Muerte)

La publicación semestral de la actual *"Bibliografía Stauros" I - XVI (1973 al 2005)* Desde el año 1992 en adelante se ha hecho accesible en la página web Stauros: http://stauros.webhotel.be

En el 2006 la Asamblea General de Stauros sostuvo la propuesta presentada por el Secretario General para examinar la posibilidad de transferir la biblioteca Stauros de Wezembeek-Oppem a Roma con la esperanza de mejorar la accesibilidad y el uso efectivo de esta preciosa biblioteca. La asamblea pidió examinar los posibles modos de llevar a cabo esta mudanza.

Al inicio de diciembre del 2007 el P. Battista Ramponi, Ecónomo General, comunicó que se había encontrado un espacio en la Casa General de Roma para la biblioteca y que los trabajos de adaptación ya se habían iniciado. Después de la respuesta favorable de la XVIII Asamblea General de Stauros (2008) se hicieron los preparativos para la mudanza y el 22 de enero de 2009 el P. Octaviano D'Egidio, Superior General mando "una solicitud formal para que los libros y las otras publicaciones de la biblioteca Stauros se convirtieran en parte de la 'Biblioteca de la Pasión' en Roma". La XIX Asamblea General de Stauros (2010) acogió formalmente la solicitud.

Con fecha del 30 de Junio de 2011, el Padre General nos informó que todo estaba listo en Roma para recibir e integrar la entera biblioteca Stauros en la reorganizada "Bibliotheca Passionis". Así se inició la logística para la mudanza.

El 20 de septiembre de 2011, la *"Biblioteca Stauros"* inició otra fase de su historia, esta vez como parte integrante de la nueva *"Bibliotheca passionis"* en la Casa de los Santos Juan y Pablo en Roma. ●

APERTURA DEL CENTENARIO DE LA MUERTE DEL BEATO BERNARDO M. SILVESTRELLI, MORICONE (ITALY), 9 DE DICIEMBRE DE 2011

P. Tito Paolo Zecca, (PIET)

Ochenta años de vida plena y verdadera

El beato Bernardo María nació en Roma el 7 de noviembre de 1831 en la noble familia Silvestrelli.

Prefirió a los 22 años de edad la vida religiosa en lugar de una brillante carrera civil. En la asidua meditación del Crucifijo y especialmente en la Eucaristía, se formó a una fuerte vida interior.

Prudente y paterno, guió la Congregación de los Pasionistas por más de 25 años como superior general. Para conservar y hacer crecer el carisma del instituto, desarrolló un incesante magisterio escribiendo sobre la historia y la espiritualidad del instituto. Se mereció el título de "segundo san Pablo de la Cruz". Murió en Moricone (Roma) el 9 de diciembre de 1911, día en que se celebra su fiesta. Fue beatificado por el Papa Juan Pablo II el 16 de octubre de 1988.

El relicario del Beato Bernardo Silvestrelli en el convento-iglesia Pasionista de Moricone, Roma.

El Card. Giovanni Battista Re y el P. Piergiorgio Bartoli, Superior Provincial PIET.

El centenario de la muerte del Beato Bernardo María Silvestrelli se abrió con una solemne celebración en el santuario que custodia sus restos, es decir, Moricone. La comunidad ha preparado cuidadosamente este acontecimiento que reviste una especial importancia no solo por la devoción local al beato sino para toda la Congregación. Silvestrelli, en efecto, fue superior general de la Congregación por más de 25 años casi ininterrumpidamente (de 1878 a 1907). Bajo su gobierno la Congregación creció mucho más, después del primer impulso que le había dado el padre Antonio Testa, pues envió a los primeros pasionistas italianos a Bélgica y a las islas británicas e inició la fundación de la Provincia de San Pablo de la Cruz en los Estados Unidos de América. Por esto puede ser justamente considerado como "segundo fundador". Se ocupó especialmente de la reconstrucción de la Provincia de la Piedad que había sido suprimida por el gobierno Piamontés y atendió los inicios de las fundaciones de España y México.

La concelebración fue presidida por el Cardenal Giovanni Battista Re, titular de la diócesis suburbicaria de Sabina y Poggio Mirteto. Este Cardenal estuvo presente también en la celebración de la beatificación de Silvestrelli en octubre de 1988. También estuvieron presentes el ordinario diocesano Mons. Ernesto Mandara, el superior provincial PIET, Piergiorgio Bartoli, los párrocos de la zona y varios religiosos de las comunidades pasionistas cercanas.

El Cardenal recordó con breves y eficaces palabras la profundidad de la obra de Silvestrelli por el bien de la Congregación. Sobre todo subrayó su santidad de vida. En el periodo convulso en el que vivió, su amor a Jesucristo y a la Iglesia y su fuerte unión a la persona del Papa fueron un gran estímulo y ejemplo para sus religiosos. Aún hoy en los inicios del III milenio cristiano, es un verdadero faro luminoso.

El programa de celebraciones del centenario prevé varios eventos durante el año, durante el cual se recordará la vida y la espiritualidad del beato. Se culminarán las celebraciones con la fiesta popular del primer domingo de julio y se concluirán el 9 de diciembre de 2012.

Han sido invitados a tomar parte en los diversos eventos del año, sacerdotes, religiosos y religiosas que bien pueden inspirarse en el beato por su servicio a la Iglesia y por su consagración total al Señor. ●

VIVO DESDE HACE 150 AÑOS

En el 2012 el santuario celebra el 150°aniversario de la muerte De San Gabriel de la Dolorosa, el santo de los jóvenes.

P. Vincenzo Fabri, (PIET)

El P. Ottaviano D'Egidio preside la liturgia del "Transitus", en recuerdo del paso de San Gabriel a la vida eterna.

"Hoy 27 de febrero de 1862. A las seis horas y media de la mañana pasó al reposo eterno el cohermano Gabriel de la Virgen Dolorosa, en el siglo Francisco Possenti que nació en Asís el 1° de marzo de 1838. Vistió el hábito de nuestra congregación el 21 de septiembre de 1856 y profesó el 22 de mismo mes del año siguiente. Su muerte fue causada por una tisis tuberculosa.

La vida del llorado joven fue un ininterrumpido avance hacia la perfección. Desde que se consagró a Dios en la vida religiosa se aplicó de tal manera al ejercicio de las virtudes que no se detuvo nunca a causa de los obstáculos que tuvo que afrontar, ni por la violencia que tenía que ejercer; era muy comprometido en el cumplimiento del los propios deberes, caritativo para con todos, humilde, paciente: en una palabra, podría decirse que su vida fue un tejido de todas las virtudes de tal modo que no se sabría cuál de ellas le pudiera faltar. Antes de morir pidió con insistencia un crucifijo al que él mismo había añadido una pequeña imagen de la Dolorosa, se lo puso sobre el pecho con grande ardor, puso sus manos sobre él y repitió por tres veces con los ojos dirigidos al cielo la jaculatoria "Jesús, José y María" y pocos minutos después, sin agonía, expiró plácidamente en el Señor"

Es la breve narración de la muerte de san Gabriel redactada por el superior de la comunidad de Isola del Gran Sasso. Estamos en febrero de 1862, un año después de la unidad de Italia, exactamente hace 150 años. San Gabriel dejó este mundo en el que había pasado como un meteorito de santidad.

Un joven como tantos, dirá su amigo íntimo Filippo Giovannetti: "de índole agradable y actitud amable, siempre de buen humor, gracioso y alegre". En efecto, confirmará otro de sus amigos íntimos, Paolo Bonaccia, que después fue ordenado sacerdote: "Francisco poseía una personalidad conformada al bien, un alma nacida para las obras más bellas. Pero la belleza de su espíritu se ensombrecía por un dejo de vanidad y un velo de ligereza que en sus más bellos años lo dominaban.

Logo oficial del Año Jubilar de San Gabriel de la Dolorosa.

Ostentaba sus vestiduras, se perfumaba con aromas el cabello y se peinaba con mucha atención; aborrecía y se indignaba por la más pequeña mancha de sus vestiduras; estaba acostumbrado a reunirse con sus jóvenes compañeros, se perdía en la diversión, cosa que fue su predominante pasión juvenil. Amaba mucho el placer de la conversación, era muy aficionado de los brillantes coloquios nocturnos, continuamente pedía al padre que lo portase consigo para acompañarlo a sus reuniones nocturnas con alguna distinguida familia.

Por eso, cuando Francisco pidió al padre su permiso para hacerse religioso, éste sonrió a tal petición y la tomó como una broma diciéndole: ¿"Tú me hablas de religión, tú que hasta ahora has sido muy vanidoso y en busca de compañías? ¿Tú me hablas de túnicas y de sayal, tú que has sido siempre amante de los vestidos elegantes?". No obstante el intento del padre, Francisco logra su objetivo. Por otra parte, para él es claro que su decisión no es un arrebato ingenioso, sino una cosa seria ya decidida entre él y la Virgen que le había hecho entender claramente su futuro en aquel caluroso 22 de agosto de 1856 en Spoleto cuando le dijo: "Tú no estás hecho para este mundo, ¿qué haces en el mundo?, debes hacerte religioso cuanto antes". El 6 de septiembre deja Spoleto (PG) y parte para el noviciado de Morrovalle, en la provincia de Macerata.

"Apenas la noticia de su partida se esparció entre los estudiantes, cuenta Paolo Bonaccia, un estupor invadió el ánimo de todos. La noticia sorprendió a los amigos como un balde de agua fría, se miraban unos a otros y no sabían qué cosa preguntar o qué cosa responder. Otros decían: '¿Quién se fue con los Pasionistas? Francisco Possenti. ¿Y dónde es eso? Al retiro de Morrovalle a una vida más áspera, más austera. ¿Por qué una decisión tan repentina? ¿Un joven que ayer amaba el teatro y la moda, hoy se encierra en una celda y en un claustro? ¿Podrá soportar el rigor del Instituto? ¿Y cómo piensa hacerle ya que él es de naturaleza delicada y tiene una educación gentil?'".

Todos en Spoleto se esperaban el retorno de un momento al otro del bailarín que soñaba con hacerse fraile, entre los compañeros de escuela se burlaban diciendo que haría el ridículo con toda seguridad. Pero estas previsiones eran totalmente equivocadas. Afirmará su director espiritual el padre Norberto Cassinelli: "El joven desde que entró en la vida religiosa mostró un firme propósito de darse todo a Dios, desde el principio mostró que para él era verdad su propósito de servir a Dios. Con desenvoltura y de modo natural comenzó a practicar con diligencia

Devotos de San Gabriel llegan al Santuario para las funciones litúrgicas del día de la fiesta.

y atención los servicios de la nueva vida de tal modo que parecía que él estaba hecho para esa vida y como si esa vida fuera hecha para él. Fue un perfecto modelo de novicio en todo el tiempo de la prueba, por lo que al final todos los padres del noviciado lo aceptaron diciendo que era digno de ser admitido a la profesión religiosa".

Lo que experimentó durante los primeros días del noviciado aparece claramente en una carta que escribió a su padre el 23 de octubre de 1856: "Estoy muy contento y la alegría que siento dentro de estos sagrados muros es casi indecible, en comparación con los vanos y ligeros pasatiempos mundanos que existen fuera de aquí. Puedes estar seguro, padre mío, de que no cambiaría un cuarto de hora delante de María Santísima, que es nuestra esperanza y consuelo, por un año o por el tiempo que quieras con los espectáculos y diversiones del mundo".

Aprobado con todos los votos a favor al final del año de prueba, Gabriel continúa sus estudios, primero en Pievetorina (MC) y después, desde el 10 de julio de 1859 en Isola del Gran Sasso. Después de pocos años la tuberculosis lo disolverá en 1862 a solo 24 años de edad. "Lo extraordinario de la vida del cohermano Gabriel, testimoniará el padre Norberto, está en que todo lo que hacía, lo hacía con una disposición interior extraordinaria y practicaba de modo extraordinario la vida interior. De él se puede decir que parecía amalgamado de virtudes, no sabía vivir que de virtudes".

Cuando en el año 1856 entró en el convento Francisco Possenti dejó una Italia en plena ebullición, atravesada por movimientos de liberación desde los Alpes hasta el Etna. Ya anteriormente en su ciudad de Spoleto Gabriel había saboreado el anhelo de muchos insurgentes en los salones que frecuentaba. En el convento le será difícil seguir los acontecimientos que estaban cambiando y uniendo Italia. Solo en Isola del Gran Sasso se encontrará en contacto directo con consignas de los revoltosos, dado que la zona del convento pululaba de los considerados "bandidos", partisanos que se defendían para no caer en manos de los piamonteses.

Después de su muerte por treinta años Gabriel reposará bajo la capilla de Isola del Gran Sasso. Su popularidad explotó en 1892, cuando sobre su tumba se registraron los primeros y extraordinarios prodigios. Se hace famoso con el título del Santo de los milagros (será proclamado oficialmente santo en 1920), cosa que se confirmará siempre en aumento a través de los años gracias a una ininterrumpida serie de hechos sobrenaturales, testificados por millares de ex votos que revelan una historia extraordinaria de fe y de milagros iniciados al final del siglo XIX y que continuarán a través de todo el siglo XX e inicios del tercer milenio. San Gabriel es invocado en todo el mundo como el santo de los jóvenes. A ellos y a todos desde hace 150 años San Gabriel les recuerda que la santidad es un camino que todos pueden recorrer y que a Dios no le sirven las acciones extraordinarias. En efecto, su lección más importante es que "Nuestra perfección no consiste en hacer cosas grandes y extraordinarias, sino en hacer bien las cosas ordinarias"

Un año jubilar especial para recordar los 150 años

Durante el año 2012-2013 celebrará el 150° aniversario de la muerte de San Gabriel con una serie de eventos. El **26 de febrero de 2012** señalará la apertura oficial de los acontecimientos, con la presencia del cardenal Giovanni Battista Re. **El 27 de febrero**, fiesta del santo, se celebrará solemnemente el 150° aniversario de la muerte con la presencia del Superior general de los Pasionistas, el padre Octaviano D'Egidio y del obispo de Teramo. En ese día se abrirá el año jubilar especial. El Papa concedió la indulgencia plenaria a quienes visitarán el santuario del 27 de febrero de 2012 al 22 de septiembre de 2013.

El **11 de marzo** estará presente en el santuario el Cardenal Gianfranco Ravasi, presidente del Pontificio Consejo de la Cultura, que celebrará la santa misa e inaugurará una exposición de arte sacro. El **12 de marzo** 12 000 estudiantes de las escuelas superiores vendrán al santuario para orar a su protector en los "100 días anteriores a los exámenes". El **25 de marzo** se transmitirá desde el santuario en la *"Rete 4"* la misa de las 10:00 hrs. Del **27 al 30 de abril** se llevará a cabo la reunión nacional del movimiento laical pasionista. El **17 de junio** el cardenal Ennio Antonelli presidirá la misa de las 11:00 hrs. Durante los meses de julio y agosto, llegarán grandes peregrinaciones a pié, desde varias regiones del Abruzzo, mientras el **29 de julio** se reunirán centenares de motociclistas para una grande fiesta animada por Mons. Giulio Mencuccini, obispo pasionista misionero en Indonesia.

En el mes de julio se abrirán las puertas de la 15° Bienal Internacional de arte sacro. El **21 de agosto** dará inició la 32° "Tendopoli" de los jóvenes que se concluirá el 25 de agosto con la participación del Cardenal Angelo Comastri. El **26 de agosto** millares de peregrinos llegarán para la fiesta anual popular del santo, que se concluirá con la solemne procesión de la urna del santo. En este día se tendrá también el 3° encuentro de los "Gabrieles/Gabrielas".

En los meses de septiembre y octubre se realizarán otras grandes reuniones (Unitalsi abruzzese, Unmil, Cofradías, Coros polifónicos, ciclistas).

Las manifestaciones continuarán aún el 2013. Entre las más importantes tenemos la del 1° de septiembre con la celebración de los 100 años de la revista del Santuario "El Eco de San Gabriel". El **22 de septiembre** se inaugurará el nuevo santuario, evento al que ha sido invitado el Papa Benedicto XVI. El 14 de noviembre se realizará el 5° coloquio de estudios sobre "San Gabriel y su tiempo" señalando la conclusión de los eventos.

En el curso del 150° aniversario se realizarán otras peregrinaciones guiadas por obispos de Abruzzo/Molise, Terni, Spoleto, Asís, Macerata, Fermo, Camerino y otros. Se realizará también una peregrinación de las 22 parroquias dedicadas al santo en toda Italia. ●

ENCUENTRO DE LOS COORDINADORES
CON EL CONSEJO GENERAL

Del 7 al 9 de noviembre de 2011, los Coordinadores de las 6 Configuraciones de la Congregación se reunieron en la Casa General de Roma con el Consejo General, estuvieron presentes además, Sor Christine Anderson, FCJ (Consejera experta en reestructuración), la Comisión preparatoria del Capítulo General (PP. Giuseppe Martinelli <CORM>, Alex Steinmiller <CRUC>, Peter Shin <MARCOR> y Vital Otshudialokoka <SALV>, secretario de la comisión y Paul Francis Spencer <PATR>, que fue nombrado Secretario del Capítulo General.

Durante la reunión se presentaron los informes de parte de cada coordinador con los que ilustraron el estado actual de cada Configuración, iluminando especialmente a la Comisión Preparatoria en su trabajo de preparación del próximo Capítulo y de animación de la Congregación para la participación en el Capítulo General que se llevará a cabo en Roma del 9 de septiembre al 7 de octubre de 2012. A continuación tenemos una síntesis de los informes de las Configuraciones.

Configuración Beato Eugenio Bossilkov (CEB): está trabajando en la creación de una única Provincia, las actuales cinco provincias se convertirán en "Regiones". Algunos han hecho la solicitud de que este proceso proceda lentamente y de modo gradual. Tienen la intensión de iniciar con un Consejo "Ejecutivo", que estará compuesto por los cinco Provinciales y que trabajarán en las tres áreas de solidaridad. Se subrayó que la unificación no es una "fusión" de cinco realidades en una sola en donde cada una mantenga sus características iniciales, sino que su objetivo es dar vida a una Provincia "nueva", caracterizada por una determinada cualidad de vida y de comunión fraterna, los objetivos específicos no han sido definidos todavía. Naturalmente, la misión determinará la estructura. En este momento han creado seis Comisiones: formación permanente, formación inicial y vocaciones, apostolado, economía, aspectos jurídicos y liturgia.

Configuración del Sagrado Corazón (SCOR): También ésta está buscando la formación de una única Provincia. En enero-febrero de 2011 se reunieron los formadores de la Configuración en Roma; se ha llevado a cabo un encuentro entre los Consejos provinciales en Conocoto (Ecuador); se mandó un cuestionario a todos los religiosos para que manifestaran qué tipo de colaboración desean ofrecer; realizaron un encuentro de jóvenes pasionistas en España con ocasión de la Jornada de la Juventud; han realizado un encuentro entre los Consejos y de los Ecónomos provinciales en España.

Solidaridad en la formación: los estudiantes realizan los estudios de filosofía en sus lugares de pertenencia; el noviciado en Daimiel (España) y en Chosica (Perú). Los estudiantes que profesarán en Chosica estudiarán la teología en Cajicá (Colombia) y los que profesarán en Daimiel en El Salvador. Ya sea en Chosica que en Cajicá, los equipos de formadores son internacionales.

Solidaridad en el personal: se está proyectando una colaboración entre todas las entidades para formar comunidades vocacionales, de evangelización y atención a la familia pasionista.

Solidaridad en la economía: están estudiando cómo realizar la centralización económica para toda la Configuración. Próximamente se realizará un encuentro entre los ecónomos y una Asamblea interprovincial.

Configuración PASPAC (Asia-Pacífico): Los miembros de ésta decidieron proseguir el camino en las tres áreas de solidaridad formando tres Comisiones que se reunirán después de este encuentro por primera vez en Filipinas. Y esto a causa de la gran extensión del territorio de esta Configuración y de la diversidad de culturas y lenguas existentes (India, China, Corea, Japón, Filipinas, Indonesia, Australia, Vietnam, Papúa - Nueva Guinea). La Configuración adoptó como lengua base el inglés, pero para la mayoría en realidad es la segunda o hasta la tercera. El modelo jurídico que están persiguiendo es diferente a los de las CEB y SCOR y no tienden a convertir la Configuración en una única Provincia.

Configuración CPA (África): a nivel del modelo de gobierno, están en la misma línea de PASPAC y a

La Curia General, los coordinadores de las Configuraciones y la facilitadora.

nivel de comunicación se están dando algunas dificultades, ya que algunas zonas están privadas de medios tecnológicos. El objetivo principal es reforzar las identidades particulares y asegurar en ellas una estabilidad que garantice el crecimiento para el futuro. Sobre todo a través de un auto sostenimiento y un liderazgo local, ya que éstos son las actuales debilidades de esta Configuración.

Configuración NESP: hasta este momento han realizado tres encuentros, de estos, uno en la Curia general, cada año realizan una Asamblea en lugares diferentes para poder conocerse mejor e iniciar un modelo colegial ya presente en otras Configuraciones. se están concentrando sobre todo en la formación y la Comisión de solidaridad en la formación está organizando un encuentro de jóvenes para el verano del 2012 y un curso de formación permanente en el 2013. En lo que se refiera a la economía, la situación es positiva.

La Configuración de Jesús Crucificado (CFXI): está subdividida en tres "polos". Polo A: (CRUC-PAC-PAUL-REG); Polo B: (CALV-CONC-Domin-ISID-LIBER-VICT) y Polo C: (DOL- FAT-PRAES). Durante su Asamblea, que tuvo lugar antes de la reunión de los coordinadores en Roma, se reconoció la necesidad de implicar a todos los religiosos lo más posible en la creación del "network", será necesario establecer objetivos, destinos y proyectos. (Para una ulterior información sobre esta Configuración, ver el artículo de la tercera circular del padre Enzo Del Brocco, coordinador, en este número del BIP.

En el curso de la reunión, los Coordinadores fueron invitados a reflexionar sobre tres puntos: Pasión - Misión - Potencial.

1. ¿Cuál es vuestra pasión? ¿Cuál es la pasión de vuestra comunidad, entidad, Configuración?

2. ¿Cuál es nuestra misión / Objetivo en el mundo de hoy?

3. ¿Cuáles son las potencialidades que observáis, o en cuáles debemos invertir en el futuro?

Los Coordinadores escogieron 3 temas de discusión para llevarlos y discutirlos en el Capítulo general:

1. Los desafíos de la misión en cada Configuración en un mundo globalizado; 2. Cuestiones jurídicas en relación con las Configuraciones.; 3. La interconexión de las Configuraciones como resultado de las tres áreas de Solidaridad (formación, personal y finanzas).

La Comisión preparatoria del Capítulo general envío las siguientes preguntas, para que todos los religiosos puedan expresar su punto de vista. Son las siguientes:

I. ¿Cuáles son los tres temas principales que quisieras se trataran durante el próximo Capítulo general para responder mejor al contexto global contemporáneo? ¿Tienes alguna otra cosa que quisieras decir al Capítulo general a nivel personal o provincial?

II. ¿Cuáles son los puntos de fuerza y los puntos débiles, los temores y esperanzas de tu Configuración?

III. ¿Qué tipo de formación sugieres para el futuro pasionista a la luz de las necesidades y desafíos que provienen de tu Configuración?

IV. ¿Cuáles misiones y apostolados nuevos estás realizando para responder a las nuevas instancias? ●

COMISIONES DEL CAPÍTULO

Con el fin de coordinar la preparación necesaria que requiere el Capítulo, además de los trabajos del mismo, el Superior General, P. Octaviano D'Egidio y el Consejo General, instituyeron las siguientes comisiones.

Comisión Preparatoria:
A ésta pertenecen los PP. Giuseppe Martinelli (CORM), Presidente, Alex Steinmiller (CRUC), Peter Dong-Ho Shin (MACOR) y Vital Otshudialokoka (SALV), Secretario.

Además de organizar el trabajo cotidiano del Capítulo, esta Comisión tendrá sesiones específicas de trabajo dedicadas a las nuevas Configuraciones de la Congregación que han sido formadas recientemente y a la preparación de las mismas para que puedan programar su misión en los próximos seis años.

Comisión Logística:
A ésta pertenecen los PP. Battista Ramponi (CORM), Miroslaw Lesiecki (ASSUM), Miguel Angel Villanueva (REG), Vito Patera (LAT), Giuseppe Pugliese (CORM) y los hermanos Marsianus Suparno y Efraim Diakon (REPAC).

El trabajo de esta comisión consistirá en acoger a los miembros del Capítulo, preparar los locales que se utilizarán en las reuniones, proveer el material que se necesitará en los servicios de la secretaría, asegurar la comunicación vía internet con toda la Congregación, etc.

Comisión de Comunicaciones:
Forman parte de esta comisión los PP. Marco Pasquali (PIET), Moderador, Ramiro Ruiz (Secretario General -FID-) y Massimo Granieri (LAT).

El objetivo de esta comisión es estudiar los instrumentos (software y hardware) que podrán ser utilizados durante el Capítulo General de modo que se pueda mantener ampliamente informada a toda la Congregación sobre el trabajo de los participantes en el Capítulo. además, gracias a las posibilidades que ofrece la tecnología moderna como Internet y los Social Media, estudiará el modo de ofrecer a los miembros de la Congregación y a otros usuarios acreditados, un medio de acceso a algunos de los momentos solemnes del Capítulo, además deberá abrir espacios de discusión e intercambiar opiniones sobre algunos argumentos importantes. La Comisión preparará y sugerirá a la Curia General una lista de nombres de religiosos que formarán la Comisión de Comunicaciones que funcionará durante el Capítulo.

Comisión de aspectos jurídicos en preparación al Capítulo General 2012:
Forman parte de ésta los PP. Leonello Leidi (CORM), Moderador, Serafín Sánchez Pérez (SANG) y Vital Otshudialokoka (SALV), secretario.

Este grupo de estudio valorará las nuevas entidades jurídicas que se han creado durante el proceso de reestructuración como son las nuevas agregaciones de Provincias, Viceprovincias, Vicariato y Misiones. Las nuevas agregaciones han sido llamadas "Configuraciones" en nuestro Sínodo General que se llevó a cabo en Cuernavaca, México en el 2008. Estas Configuraciones definidas y aprobadas por el Sínodo General celebrado en Roma en el 2010, actualmente tienen puntos en común y diferencias.

A) **Puntos en común:** a) el Comité Ejecutivo que está formado por los Superiores Mayores de las entidades que componen la Configuración; b) el comité ejecutivo tiene un Presidente/Leader que tiene la tarea de animar a la Configuración y es responsable de la realización de la decisiones tomadas; c) el comité ejecutivo tiene capacidad jurídica en la Configuración para tomar decisiones, por mayoría de votos, en los asuntos de la solidaridad que tienen que ver con los campos de la Formación, el Personal y la Economía.

La Comisión preparatoria del Capítulo (I-D) P. Giuseppe Martinelli (CORM), P. Alex Steinmiller (CRUC) y P. Peter Dong-Ho Shin (MARCOR) -(no fotografiado), P. Vital Otshudialokoka (SALV), Secretario.

P. Leonello Leidi (CORM), Moderador, Comisión de aspectos jurídicos en preparación al Capítulo General.

B) Las **Diferencias** se sustentan en el modo de realizar las agregaciones: 1) Dos Configuraciones eligieron la unificación de sus entidades por medio de un proceso gradual y así convertirse en una entidad única aún en el nivel jurídico; 2) Las otras cuatro Configuraciones están caminando, con algunas diferencias entre ellas, buscando la confederación de sus entidades (Provincias, Viceprovincias, Vicariatos, Misiones) de modo similar a lo definido en el punto A).

La tarea de este Grupo de estudio es verificar las situaciones jurídicas que se crearán con los puntos A) y B) de modo que se puedan dar respuestas adecuadas y en armonía con las normas del Derecho Canónico y de nuestra Congragación. Además será muy útil que la comisión prepare textos que se puedan discutir en el Capítulo y, en su caso aprobarlos, donde queden confirmadas las Configuraciones y las Normas que las regularán en sus actividades. Por lo dicho anteriormente, es bueno que se tenga en cuenta lo que dice el número 104 de nuestras Constituciones.

C) Además, el Grupo deberá estudiar las problemáticas

P. José Luis Quintero (SANG), Comisión de Solidaridad en la Formación.

P. Vito Patera (LAT), Comisión litúrgiaca.

inherentes a las nuevas situaciones que el proceso de cambio está generando: *1)* Participación al Capítulo general y Sínodos de la Congregación. *2)* Ver la posibilidad de que las Configuraciones queden en el lugar de las Conferencias Regionales en el texto de los Reglamentos Generales (RG 94 - 96). *3)* Preparar texto o textos para insertar a los Laicos de la Familia pasionista en los Reglamentos Generales. *4)* Gobierno General y Gobierno o Comité Ejecutivo de las Configuraciones. *5)* Verificar y sugerir respuestas para afrontar y resolver problemas jurídicos de las Configuraciones. *6)* Estudiar propuestas y soluciones para la separación de los Vicariatos de las Provincias Madres teniendo presente la problemática relativa a los aspectos de la vida comunitaria, formativa, apostólica y económica. (¿Viceprovincias u otra cosa?) *N.B.* una comisión trilateral dedicada (con un representante de la Provincia Madre, uno del Vicariato, y uno del Consejo general que estudie los problemas prácticos y económicos de la separación). *7)* Estudiar la solicitud del último Congreso de la Viceprovincia FID del 2011 (Colombia), donde piden ser elevados a Provincia antes de pasar a formar parte de la Configuración CORI que se está orientando a la formación de una única entidad, cosa a la que la Viceprovincia también es favorable. *8)* Estudiar la posibilidad de establecer un número mínimo de religiosos para poder convertirse en Provincia, número que pueda garantizar la vida comunitaria, la formación, el apostolado y la autosuficiencia económica dentro de la propia Configuración (¿50/100 religiosos?). *9)* Estudiar el texto de una Recomendación del Capítulo General (u otra forma) para las Configuraciones sobre el número mínimo de religiosos necesarios para la creación de una "Domus Erecta", número que garantice la vida comunitaria, el apostolado, la formación y la economía (¿seis o siete religiosos?). *10)* Otros posibles temas o problemáticas que tengan que ver con aspectos jurídicos. *11)* Sugerencias y propuestas de este Grupo de estudio.

Comisión de Formación:
Está formada por los PP. Giovanni Cipriani (DOL) y José Luis Quintero (SANG), Luis Alberto Cano, Consultor general, hace el rol de conexión.

El trabajo de esta comisión es ofrecer indicaciones y propuestas para desarrollar los valores religiosos y pasionistas de la Formación y sugerir modos para que estos valores sean vividos solidariamente en toda la Congregación. La comisión tiene como tarea específica: 1. Conocer los proyectos de formación que las Configuraciones estás proyectando o realizando, con especial atención en las nuevas instancias emergentes como son la solidaridad en la formación y la inculturación de la formación. 2. Sugerir cuáles elementos del antiguo Programa General de Formación (1986) de la Congregación, tendrían que ser revisados y actualizados según la perspectiva de las Configuraciones y las nuevas exigencias de la vida consagrada pasionista. 3. Estudiar las motivaciones, las finalidades, los criterios y las modalidades para la creación de una posible Oficina Permanente de Formación (similar a la de Misiones y Solidaridad), cosa que ya se ha venido sugiriendo por varias provincias, con el fin de favorecer el intercambio de los valores específicos de la Formación inicial y permanente en la Congregación, incluyendo la formación de los laicos.

Comisión Trilateral
La Comisión Trilateral será formada por un religioso del Vicariato, nombrado por el Vicario Regional con el consentimiento de su Consejo, un religioso de la Provincia madre, nombrado por el Superior Provincial con el consentimiento de su Consejo y un religioso nombrado por el Superior General con el consentimiento de su Consejo.

El objetivo de esta Comisión es el estudio de la realidad del Vicariato y de la Provincia y la proyección del futuro. Tal estudio permitirá poder evaluar y sugerir soluciones para una posible separación del Vicariato de su Provincia madre en vistas a convertirse en Viceprovincia o Provincia, uniéndose a otros Vicariatos o a otra Provincia de la misma Configuración. Este tipo de cambio lo hace posible el N° 104 de las Constituciones y varios Vicariatos están ya orientándose por este sendero en el interior de la propia Configuración.

La Comisión tiene el objetivo de examinar la realidad del Vicariato y de la Provincia madre de modo que se pueda realizar un plan donde se asegure la sustentación de la formación, se refuerce el trabajo apostólico y se asegure un progreso en el manejo y la administración de los bienes del Vicariato y con todo esto llegar gradualmente a la autonomía económica. Es importante, si el Vicariato está en un nivel de desarrollo donde todavía depende económicamente de la Provincia, definir un plan financiero que prevea la ayuda económica que la Provincia madre podrá seguir ofreciendo a éste su ex-Vicariato.

Comisión Litúrgica:
Forman parte de ésta los PP. Vito Patera (LAT) y Paul Mary Su-Gun Kang (MACOR).

El objetivo de esta comisión es preparar la animación espiritual durante el Capítulo con una liturgia que esté en sintonía con todo lo que la Comisión preparatoria propondrá para cada día del Capítulo. La comisión preparará programas apropiados a las celebraciones que se realizarán en la mañana y en la tarde, en los grupos lingüísticos, en las Configuraciones y en el pleno de la asamblea del Capítulo. Será importante que está comisión trate a las diversas culturas y lenguas con igual dignidad, alternando oportunamente las lenguas más habladas en la Congregación, sin olvidar las minoritarias. ●

ENCUENTRO DE LA CONFIGURACIÓN PASPAC

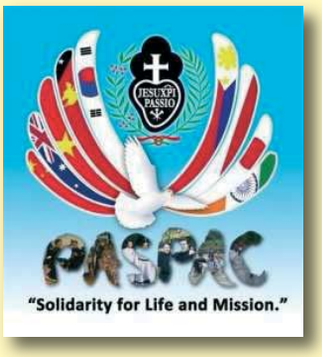

Logo oficial de la Asamblea PASPAC.

La asamblea PASPAC que tiene lugar cada dos años, se realizó en el *Holy Cross Spiritual Center* de Calumpang, Filipinas, del 14 al 18 de noviembre de 2011. El tema elegido para la Asamblea anual fue ***"Solidaridad para la Misión y la Vida"***. Se estableció que los delegados de cada entidad que quisieran participar a dicha Asamblea, debían ser miembros de las tres Comisiones de la Configuración (Personal, Formación y Finanzas). Los delegados llegaron de Australia-Papúa Nueva Guinea-Nueva Zelanda, Filipinas, Indonesia, Corea, Japón, India, Vietnam y China.

La Comisión del Personal está formada por los superiores provinciales de cada entidad. Este encuentro fue el primero donde los miembros de las Comisiones de Formación y Finanzas se encontraron personalmente. Hasta ahora se habían encontrado solo a través de Skype.

El P. Clemente Barrón (Consultor General) fue el moderador de la Asamblea y el Hno. Laurence Finn (CRUC) el secretario.

Inmediatamente después de la Asamblea PASPAC se tuvo un seminario sobre la formación para el liderazgo de los Superiores mayores y Consultores, también realizado en Calumpang del 21 al 25 de noviembre 2011. Vista la presencia en la Configuración de muchos Superiores y Consultores elegidos por primera vez, se pensó que sería de gran ayuda para ellos el participar en un programa de formación que tratase de liderazgo, de espiritualidad, de derecho canónico y de cuestiones jurídicas para la cura pastoral de los miembros de esta Configuración, que a nivel congregacional presenta el más alto nivel de crecimiento.

La comisión organizativa ha seleccionado estas principales áreas temáticas y sus respectivos relatores:

"Liderazgo y Espiritualidad", P. Denis Travers (Consultor General); "Los cánones del Derecho Canónico relativos a los Superiores Mayores y sus consejos, a las Congregaciones, a las Diócesis, etc", por el P. Eric Eusebio, SJ (Canonista de la *Loyola School of Theology* en Manila); "Recursos humanos y la gestión de los conflictos y de las personas afectadas de diversas problemáticas", Prof. Fullbright Ang.

Esta ha sido la primera vez que un seminario de este tipo se ha organizado para los Superiores Mayores y sus Consejos de esta Configuración. ●

Participantes de la Asamblea PASPAC en el "Holy Cross Spiritual Center", Calumpang, Filipinas.

"MOVERNOS HACIA EL FUTURO" ASAMBLEAS DE LA CONFIGURACIÓN SAGRADO CORAZÓN DE JESÚS

P. Antonio Munduate, (FID)

"***Movernos hacia el futuro***" era el objetivo que el Sínodo del 2010 proponía a nuestra Congregación para estos dos últimos años (2010-2012) del proceso de reestructuración iniciado en el 2004.

Nuestra Configuración aceptando el impulso del último Sínodo se puso en camino hacia el Capítulo General convocando Asambleas en todas sus zonas, de modo que los religiosos pudieran avanzar en el conocimiento mutuo y en la reflexión sobre el camino que estamos recorriendo, e hicieran sus propuestas. Han sido más de 160 religiosos los que han participado en las Asambleas, además de un grupo de novicios y postulantes.

Fueron cinco Asambleas y en todas estuvieron presentes los Superiores Provinciales (CORI, FAM, SANG) y el Viceprovincial (FID):

Corella (España, 27-28/12/2011): Religiosos de España.

Santiago (Chile, 12-13/01/2012): Religiosos de Chile, Perú y Bolivia.

Cajicá (Colombia, 18-19/01/2012): Religiosos de Colombia, Panamá, Venezuela y Ecuador.

El Salvador (San Salvador, 24-26/01/2012): Religiosos de San Salvador, Honduras y Guatemala.

Cacalomacán (México, 31/01 a 02/02/2012): Religiosos de México.

Todas las Asambleas tuvieron presente la misma agenda de trabajo: 1) Reflexión sobre la reestructuración, 2) Información sobre el proceso en nuestra Congregación y Configuración, c) Reflexión y propuestas sobre la misión, d) Reflexión y propuestas sobre la economía, e) Reflexión y propuestas sobre el gobierno, autoridad y liderazgo, f) Pensar y soñar el futuro de la nueva realidad que queremos construir, y g) Aportaciones finales.

La celebración de las Asambleas ha sido una oportunidad para reafirmar el camino de nuestra Configuración y, sobre todo, para vivir la fraternidad y la comunión: los provinciales, que han compartida su vida durante un mes; los participantes en las Asambleas; las comunidades que han acogido la visita de los religiosos; la visita a las religiosas (Hermanas Pasionistas, Hijas de la Pasión y Monasterios), etc.

Una Comisión está trabajando para redactar las Actas conjuntas de estas cinco Asambleas, para después, junto con los Provinciales, destacar los que queremos sean los 'rasgos' que distingan a nuestra Configuración en sus diversas dimensiones: la misión, la comunidad, la formación, nuestro 'ser pasionista', etc. Estos 'rasgos' de identidad de la Configuración acompañarán la propuesta que se va a presentar al Capítulo General para que se proceda a la supresión de las Provincias del Sagrado Corazón de Jesús (CORI), Sagrada Familia (FAM), Preciosísima Sangre (SANG) y Viceprovincia Santa Fe (FID), y al mismo tiempo se erija la nueva y única entidad jurídica que abraque las anteriores, excepto el Vicariato del Caribe (PAC). ●

Participantes de la Asamblea de la Configuración SCOR zona de Colombia, Panamá, Venezuela y Ecuador.

XII ASAMBLEA DEL VICARIATO DEL BEATO DOMINGO BARBERI (PRAES-DOMIN)

La XII Asamblea del Vicariato del beato Domingo Barberi tuvo lugar del 12 al 16 diciembre 2011 en el retiro de "Jesús Crucificado" en la ciudad de Ba-Jequié (Brasil). Además de los religiosos del Vicariato, estuvieron presentes: el Superior Provincial PRAES, P. Fiorenzo Bordo y el P. Cloves del Vicariato de Nuestra Señora de la Victoria (VICT).

En el curso de la asamblea fueron elegidos los miembros del nuevo Consejo del Vicariato "Beato Domingo Barberi " (PRAES-DOMIN): Vicario Regional, P. Pedro Bacchiocchi; Primer Consultor, P. Adilson Santana do Carmo; Segundo Consultor, P. Uidelfonso Machado de Assis.

El Vicariato del beato Domingo Barberi fue fundado en 1947 por la Provincia Italiana de la Presentación (Roma). En 1946 el entonces Obispo de San Salvador de Bahía, Mons. Augusto Álvaro da Silva (luego Cardinal en 1953), hizo la petición de misioneros pasionistas al P. Candido, Provincial de la Provincia CALV del Brasil y al Capítulo General de la Congregación. El 23 de agosto 1947, el P. José Tittoni firmó una convención que confiaba la parroquia de "Nossa Senhora da Boa Viagem a los Pasionistas".

(I-D): P. Adilson Santana do Carmo (Primer Consultor), P. Pedro Bacchiocchi (Vicario Regional) y P. Uidelfonso Machado de Asís (Segundo Consultor).

Actualmente nuestros religiosos están comprometidos en cuatro comunidades parroquiales: "Nossa Senhora da Boa Viagem", en Salvador, "São Paulo da Cruz" en Itabuna, " Jesus Crucificado " a Jequié y recientemente, en "São Gabriel" en João Pessoa. ●

EXTRACTOS DE LA SEGUNDA CARTA CIRCULAR A LA CONFIGURACIÓN CFIXI

P. Enzo Del Brocco, (DOL)
Coordinador de la Configuración

P. Enzo Del Brocco (DOL), Coordinador de la Configuración de Jesús Crucificado.

(Nota del Editor: el texto completo de esta carta con fecha del 19 de diciembre 2011, en Italiano, Inglés y Español lo puede encontrar en el sitio Web de passiochristi.org)

En los últimos años, a causa del fenómeno de la globalización y de la reducción del número de los pasionistas, hemos sentido la necesidad de unir nuestras fuerzas y nuestras experiencias para ser más incisivos en la única "misión" de la Iglesia que es anunciar el Evangelio hasta los últimos confines de la tierra. Se trata de la posibilidad de expresar nuestro carisma como un único cuerpo, creando vínculos y sinergias que nos permitan realizar proyectos prioritarios, objetivos y acciones compartidas y definidas.

Sé que es difícil, pero es necesario, hoy más que nunca, caminar en un modo coordinado que nos permita "superar barreras", aunque parezcan necesarias para no perder

nuestra identidad local, pero que no deben transformarse en impedimento para trabajar juntos; al final todos somos parte de la misma Congregación y tenemos una misma misión.

En la última carta circular sugerí la formación de tres "polos" al interior de la Configuración y en la Asamblea se procedió a trabajar, teniendo presentes tales "polos", poniendo en evidencia el trabajo común que se ha ya realizado y lo que se podría hacer para el futuro. El trabajo realizado hasta ahora ha sido el siguiente:

- En el último año se han celebrado tres Capítulos provinciales (CRUC, DOL y PRAES) y dos Congresos (DOMIN y VICT);
- En Enero del 2011 se inició el noviciado en Pontagrossa para el hemisferio sur, mientras en el mes de Julio emitieron su primera profesión los novicios de Falvaterra;
- En el mes de Agosto se inició el estudiantado teológico en el Dorado (Puerto Rico), son parte del mismo los estudiantes de las Provincias FAT, DOL y PAC;
- He tenido la oportunidad de participar en Enero del 2011 en el Intercouncil meeting (CRUC, PAUL, REG y PAC) en Puerto Rico, que tuvo como tema la pastoral juvenil y vocacional y que fe animado por el equipo Talita Kum de la Provincia CONC y después, en Febrero, tuve un encuentro con los estudiantes en la Ciudad de México en nuestra casa de Escandón;
- En Abril del 2011 se reunieron las Curias provinciales DOL, PRAES y FAT en Falvaterra.

Tal encuentro sirvió mucho para conocernos mejor y se decidió la realización de un programa para futuros encuentros: uno entre Superiores locales, otro entre ecónomos y otro entre jóvenes religiosos.

En Septiembre de 2011 se reunieron las entidades del Polo B (CALV - CONC - DOMIN - ISID - LIBER - VICT) en Curitiba, junto con el Superior general y los Coordinadores. En aquella sede se decidió la transformación del Polo de seis entidades en dos Provincias constituidas de este modo: CALV - CONC - ISID y DOMIN - LIBER - VICT. Se establecieron las etapas y las modalidades del proceso de tal modo que esta decisión se pueda presentar formalmente en el próximo Capítulo General y sea aprobada.

En este año he tenido la oportunidad de predicar Ejercicios espirituales a la Provincia REG en Cuernavaca, a los religiosos del Polo B en Pontagrossa y en febrero, Dios mediante, los predicaré al Vicariato PAC. También en el mes de Febrero de 2011, el P. Augusto Canali, provincial CALV, predicó los Ejercicios espirituales al Vicariato PAC (Puerto Rico) y en el mes de Septiembre de 2011 el P. Eugenio Mezzomo (CALV) predicó los Ejercicios espirituales a la Provincia FAT.

Deseo que también las demás entidades tomen iniciativas similares para poder resaltar mejor que le proceso de reestructuración es, antes que nada, un proceso de conversión y de un caminar "juntos" en las vías del Señor. Puedo testimoniar que los Ejercicios Espirituales han sido momentos de verdadero intercambio y de reflexión profunda sobre el proceso de reestructuración a la luz de la fe, momentos de sincero compartir nuestras preocupaciones y fuente de sugerencias sobre el proceso de reestructuración que se está llevando a cabo.

- En la última Asamblea, como aparecerá en las Actas de la misma, los tres "polos" se proponen para el futuro lo siguiente:

Polo A: **(CRUC - PAC - PAUL - REG)**

- Continuar la colaboración entre las Provincias USA-MÉXICO-PUERTO RICO/REP. DOMINICANA, principalmente a nivel apostólico;
- Continuar el proyecto de enviar los estudiantes a las provincias de USA para estudiar inglés;
- Próximamente en México se celebrará el Capítulo Provincial, participarán en el mismo algunos religiosos de las otras entidades.
- Continuar el intercouncil entre las Curias, las hermanas pasionistas y los laicos pasionistas del Polo A.
- Un curso de ejercicios espirituales en México, abierto a los religiosos de las otras Provincias.

Polo B: (CALV - CONC - COMIN - ISID - LIBER - VICT)

- Hacer del Polo B dos Provincias, una Norte (DOMIN - LIBER - VICT) y una Sur (CALV - CONC - ISID).
- Para llevar a cabo este trabajo la comunicación para todos los religiosos se hará mediante carta y en las Asambleas particulares;
- Una Asamblea general (Marzo del 2012), un curso de ejercicios espirituales (julio del 2012) (NORTE); Asambleas en todas las entidades; una Asamblea orante (SUR)

Polo C: (DOL - FAT - PRAES)

- Invertir en la formación permanente a través de laboratorios que se llevarán a cabo en Falvaterra y en el Argentario;
- Proyectar un itinerario espiritual/peregrinación pasionista a través de las casas históricas de las dos entidades italianas;
- Programar una reunión de jóvenes religiosos para un intercambio de experiencias en vistas a la pastoral juvenil y vocacional;
- Crear un Secretario común para las misiones de Angola y Nigeria y otras.
- Continuar la experiencia del encuentro entre las curias del Polo C y prever un encuentro entre superiores locales y otro entre ecónomos locales de las tres Provincias.
- Celebrar una Asamblea entre las dos Provincias italianas para intensificar el trabajo común y para poner las bases de una mayor colaboración y comunión.

- **El modelo de gobierno actual en nuestra Configuración es:**
  - Asamblea general de Superiores mayores, que tiene el poder de decisión y se reúne al menos una vez al año;
  - El Coordinador es el encargado de llevar adelante las decisiones tomadas con los medios y las personas que hayan sido indicadas por la Asamblea y es el responsable de la animación del proceso de reestructuración;
  - El Secretario es responsable de las estadísticas, el data base, la comunicación, el intercambio de información, las traducciones y el noticiero;
  - Las tres Comisiones de solidaridad tienen la tarea de proponer proyectos para que sean aprobados e instrumentos de evaluación de los mismos. El Presidente de cada Comisión es uno de los Superiores mayores y los tres Presidentes, junto con el Coordinador, forman el equipo de coordinación;
  - El equipo de coordinación tiene la tarea de ayudar al Coordinador en la animación de la Configuración y en la preparación de las Asambleas. ●

IV CARTA A LOS COHERMANOS DE LA CONFIGURACIÓN CEB (CONFIGURACIÓN EUGENIO BOSSILKOV)

P. Leone Masnata, (CFIXI)

Al inicio del nuevo año 2012 siento el deber de comunicar a todos los religiosos algunas informaciones sobre el camino que está llevando a cabo nuestra Configuración. La Configuración en este momento tiene 6 Comisiones que están trabajando bien: cuatro permanentes (Vida Comunitaria - Espiritual - Formación permanente, Apostolado, Formación - promoción vocacional, Economía) y dos temporales (Comisión Jurídica para la preparación de la plataforma normativa de la Configuración como una única y sola Provincia y la Comisión Litúrgica -en comunión con las Provincias DOL y PRAES- para la revisión del Proprium Litúrgico). En particular quiero comunicar las decisiones que tomaron el 1° de diciembre de 2011 los Superiores Provinciales que se reunieron en Roma para examinar varias sugerencias preparadas por estas Comisiones.

Elenco brevemente algunas decisiones que los Superiores Provinciales CEB tomaron en el encuentro mencionado. Estuvieron presentes: **Guy Sionneau** MICH, **Piergiorgio Bartoli** PIET, **Cosimo Chianura** LAT, **Giuseppe Adobati** CORM, **Leone Masnata** CFIXI y Coordinador CEB, **Fernando Taccone** Secretario CEB. Participaron también el **P. General, Octaviano D'Egidio y el P. Luigi Vaninetti, Consultor General.**

A. Próximas Asambleas Provinciales CEB

Se retiene que es urgente afrontar la re-dimensión de nuestras casas para favorecer una mejor calidad de vida. Para esto cada Provincia, a más tardar en junio del 2012, celebrará su propia Asamblea Provincial que tratará la revitalización de la vida comunitaria y, si es necesario, la re-dimensión de las propias casas, indicando aquellas en las que la Autoridad General podría decidir el cierre, aun en corto plazo. Fueron aceptados los siguientes criterios para la re-dimensión. Presento solo una **"síntesis":**

I. Criterios para el desarrollo del Carisma Propio

a) Asegurar siempre que toda presencia sea una verdadera "presencia comunitaria".

b) Respeto de la relación entre el Instituto y la presencia histórica en un territorio eclesial y civil.

c) Posibilidad de poder trabajar con fruto en el área del carisma y de las vocaciones.

d) Libertad y condiciones para la búsqueda y apertura de servicios y nuevas presencias.

e) Libertad para potenciar el compromiso apostólico "misionero" (misiones "Ad Gentes").

f) Posibilidad de implicar a los laicos y grupos laicales en nuestra vida de oración y apostolado.

II. Criterios para la distribución de las presencias

g) Número de casas determinado por una justa proporción entre el número de los religiosos activos y no activos.

h) Antes de eliminar una presencia, valorar si sea más oportuno reducir los servicios de la comunidad.

i) Intervenir primeramente donde hay una fuerte "concentración" de presencias en el mismo territorio geográfico.

III. Criterios que derivan de la problemática económica

l) Prioridad a las casas que son de nuestra propiedad

n) Autosuficiencia económica de la casa, salvo casos particulares, por ejemplo, las casas de formación.

P. Leone Masnata (CFIXI), Coordinador de la Configuración del Beato Eugenio Bossilkov.

IV. Metodología que debe seguirse

o) Dividir las casas en niveles:

- las casas que deben absolutamente conservarse y desarrollarse,
- las casas que pueden conservarse todavía, si existe personal suficiente,
- las casas que pueden abandonarse de modo inmediato.

p) Las casas que serán conservadas deberán responder al menos a siete de los criterios indicados arriba.

q) En la alienación de los edificios que ya no utilizamos, dialogar con la Iglesia local y con otros Institutos y Asociaciones católicas para una eventual utilidad de parte de ellos y para el bien del territorio.

r) Antes de cerrar definitivamente una casa, buscado salvar los múltiples servicios que ésta da al territorio, debemos encontrar fórmulas nuevas de gestión, por ejemplo, la implicación de nuestros laicos.

LA REESTRUCTURACIÓN ES NECESARIA, SIN EMBARGO NO SUSTITUYE LA CONVERSIÓN PERSONAL Y COMUNITARIA

Pienso que un nuevo inicio de la Congregación podrá nacer solo de la *"pasión"* de sus religiosos por el Crucificado, por la Iglesia y por la humanidad y no principalmente de la sola necesidad de renovación de las estructuras.

La primavera de la vida consagrada tiene necesidad de que algunos, o mejor, que muchos, decidan pasar de la teoría al "concreto" retorno al Evangelio, al Fundador y a las expectativas de la Iglesia de hoy. Ésta es una condición "sine qua non" para la sobrevivencia de la V.R. y es más importante que una mera renovación estructural que una o divida Provincias, que cierre o abra casas, sin dejar de reconocer que, por otra parte, también éstas son acciones indispensables para responder a las necesidades de la Congregación hoy.

No debemos esperar que la Reestructuración haga el milagro de renovarnos, evitándonos la fatiga que se requiere para "volvernos verdaderamente nuevos". ●

PADRE AUSTIN SMITH (IOS)

P. Nicolas Postlethwaite, (IOS)

P. Austin Smith (IOS) 1928-2011.

Es consolador, cuando se llora por la muerte de un querido amigo y cohermano pasionista, el recordar su compromiso de estar junto a la Cruz de Jesús a lo largo de su vida. El Padre Austin Smith murió el 24 de Marzo de 2011.

El poeta William Stafford sugiere que existe un "hilo" misterioso que une todos los eventos de la vida y nos hace capaces de volver a encontrar los senderos que hemos recorrido. Tener ese "hilo" nos ayuda a evitar la pérdida del camino. He tenido el privilegio de ser un testigo de cómo Austin siguió ese "hilo" de su vida en el servicio fiel como Pasionista y puedo asegurar que no perdió nunca el camino.

Austin estaba convencido, junto con Charles Peguy, de que *todo comienza con la mística y termina con la política… La política puede burlarse de la mística, pero es la mística la que nutre la política misma.* Austin creía que el misticismo y la política al final convergen misteriosamente en la Cruz de Jesús. La contemplación de la Cruz lleva a una más profunda comprensión de la interconexión de la mística y de la política.

Nació en Liverpool en 1928, Austin tuvo el don, transmitido por sus padres, de la primera conexión al "hilo". Devotos católicos con una fe que se unía a un agudo análisis social. Escribe: *Nadie me ha demostrado jamás la existencia de Dios, simplemente "he tenido a Dios". No fue la certeza de mis padres o de otros la que me ha sostenido. Ha sido la maravillosa humanidad que la certeza de Dios había creado en ellos. Ellos eran simplemente personas estupendas. Esta maravilla se mostraba en sus acciones de creyentes y así la fe entró profundamente en mí. Su grande atención por la humanidad, su lucha por la humanidad y su dedicación a ésta no eran solo un concepto abstracto. El interés social, la economía y la política eran el centro de sus vidas. Ellos no me dejaron ver simplemente a los niños descalzos desde un tranvía que recorría la calle principal de Liverpool. Ellos me hicieron ver esos niños descalzos expresando su profundo enojo. Su irritación no era hacia los niños, era hacia el mundo y hacia las instituciones en las cuales y con las cuales vivíamos.*(1)

Austin recuerda su entusiasmo por la Congregación Pasionista -algo que nunca se debilitó, aunque las críticas trataron de hacerlo más tarde-. Recordar el seminario menor le provocó está reflexión sobre sus pasados sueños: *"No tenía más de catorce años y se me pedía vivir una realidad más allá de mis años. Me invitaron a soñar en un futuro cuando me costaba trabajo la aceptación del presente. Entré en contacto con el hermano Pasionista Alfonso, que vivía en esta nueva tierra, en esta tierra de ensueño. Yo quise ir. Estaba decidido a encaminarme hacia esa tierra de ensueño. Pero nunca me informaron sobre la medida con la que los sueños estaban unidos y sometidos sorprendente y extraordinariamente al mundo institucional. Así muchos sueños en todos los niveles de la vida humana, pueden ir a la deriva y encallar en los arrecifes de lo institucional.*(2)

Profesó como pasionista el 15 de diciembre de 1946. Después de ser ordenado en 1954 su Provincial le pidió que fuese a Roma para estudiar teología. Austin aceptó muy contento pero pidió que lo dejasen estudiar filosofía en lugar de teología. Le fue concedido pero no sin sorpresas ya que ciertamente la filosofía es solo una humilde "sierva" de la teología. Como joven sacerdote, Austin reconoció la importancia de explorar primero las vías maestras y los recodos de la filosofía antes de afrontar de modo prematuro los manuales de teología. Siempre recordó con gratitud la base académica que la universidad Angelicum le dio junto con la posibilidad de construir muchas amistades que duraron toda la vida con los religiosos Pasionistas que conoció mientras vivía en la comunidad de los Santos Juan y Pablo.

Con los mismos horizontes que le había dado la universidad, Austin probó el descubrimiento del pensamiento filosófico más allá de perspectivas estrechas y limitantes. Supo desarrollar una innata capacidad de reconocer la imaginación del análisis auténtico en cualquiera que expresase sus ideas. Esto le dio un sentido de frescura en sus enseñanzas y en su predicación. Se opuso a todos los tentativos propios o de otros de encadenar la imaginación creativa favoreciendo así la liberación de la maravilla del misterio humano.

Haciendo una introducción en los comienzos de la Inner-City Mission de nuestra Provincia, no dudó en citar la opinión del ateo Bertrand Russell: *"Tres pasiones simples pero arrasadoras han gobernado mi vida: el deseo de amar, la búsqueda del conocimiento y la insoportable piedad por los sufrimientos del mundo. Estas pasiones, como vientos impetuosos, me han sacudido de aquí para allá en un campo rebelde como el grande océano…" Austin comenta: "Cada ser humano que aspira a una vida noble, cada santo que afirma que está tomando en serio el evangelio y cada místico que desea ser testigo de la unión única con Dios, podría tomar estas palabras de Russell y, sin miedo, hacerlas propias."*(3)

Cuando regresó de Roma Austin experimentó la excitación de los años 60s. Se alegró mucho por la renovada vitalidad de la Provincia y de la Congregación así como de la Iglesia en su conjunto. No tenemos espacio para enumerar cómo se desarrolló su visión durante este periodo. Resaltaré solo algunos puntos.

Habiendo visto la guerra directamente cuando era niño en Liverpool, era muy sensible a las luchas de la post-guerra y pedía confianza en la experiencia humana, por una parte traumatizada por el Holocausto y por los horrores de Hiroshima y por otra con un nuevo potencial por el desarrollo humano. ¿Dónde, preguntaba, podemos encontrar la cruz de Jesús en esta compleja experiencia humana posterior a la segunda guerra mundial?

El movimiento francés de los curas obreros fue una grande inspiración para él -intentando abrirse un camino entre las barreras culturales urbanas europeas hacia la masa de los alienados de la sociedad y de la Iglesia-. Se impresionó mucho y tuvo una frustración desconcertante cuando vio que la política de la Iglesia suprimió dramáticamente aquello en lo que él había visto un auténtico proyecto evangélico.

Amaestrado con la experiencia de cursos con jóvenes en movimientos obreros y estudiantiles cristianos, Austin se alegró mucho con sus amigos cuando se abrieron las ventanas de la Iglesia hacia el mundo, cosa animada por el Concilio Vaticano. ➥

(1) Austin Smith: Mersey Vespers: Published by Kevin Mayhew, 2010. p. 94.

(2) Ibid p. 27.

(3) Austin Smith: Passion for the Inner City, Published by Sheed e Ward, 1983. p. 53.

Se alegró mucho cuando nuestra Congregación inició un proceso de reafirmación de nuestra visión fundante en el contexto de las nuevas realidades políticas emergentes. Como delegado provincial en el Capítulo General extraordinario, Austin participó en todas las sesiones preparatorias de revisión de nuestras Constituciones. Recordaba muchas conversaciones estimulantes y a veces frustrantes, durante las sesiones capitulares; pero todo le quedó como un recuerdo precioso por el resto de su vida. Especialmente recordaba que había realizado su parte particularmente en el discernimiento que habría conducido a una nueva formulación de la espiritualidad pasionista en el número 72 de las nuevas Constituciones. Para él este número crucial fue una puerta que daba acceso a la escucha de las voces que se encontraban fuera de los muros de nuestra vida religiosa.

Sin embargo, no obstante la sensación positiva de esta renovación, Austin no estaba contento, sentía que se necesitaba algo más. Faltaba algo que exigiera otro paso valeroso hacia adelante. No se contentaba solo con mirar desde las ventanas abiertas nuevamente al mundo circundante, particularmente no estaba contento mirando el mundo de los marginados de nuestros sistemas sociales. Austin buscaba una llave para abrir la puerta y lograr un acceso directo para aquellos cuyas voces llegaban insistentemente desde afuera. Fue el filósofo francés Jacques Maritain quien le ofreció la llave necesaria con la que pudo abrir y pasar más allá de la "puerta" del número 72.

Austin escribe: *...releyendo a Maritain, no me ofreció soluciones o certezas seguras, sino que me ayudó a buscar la formulación de preguntas sobre la Iglesia y sobre nuestra situación humana. Uno de sus textos es un símbolo formidable en mi vida: "hay otra y más fundamental categoría por encima de nuestra acción social y política: es la categoría de la comunión de vida, del deseo y del sufrimiento. En otras palabras, debe ser reconocida como distinta de la categoría del actuar por o del actuar con, se trata de la categoría del vivir con y del sufrir con y que tiene que ver con un orden más profundo de la realidad. El actuar por pertenece al reino de la pura benevolencia. El vivir con y el sufrir con pertenecen al reino del amor en unidad... El vivir con es una categoría ética... Significa amar a alguien en el sentido de convertirse uno con él, de llevar su peso, de vivir una vida moral común con él, de sentir con él y sufrir con él. Si uno ama aquella cosa humana y viviente que se llama -el pueblo-, y que, como las otras cosas humanas y vivientes, es muy difícil de definir, sin embargo es absolutamente real, entonces el propio primer y basilar deseo será vivir con el pueblo" (Jacques Maritain, The Range of Reason, Geoffrey Bless, London, 1953, p. 121).*[4]

Austin propuso que la Provincia de San José comprometiera recursos con el fin de que un grupo de Pasionistas pudiera pasar a través de la puerta de sus evidentes seguridades para "vivir con" la vida de los marginados. La Provincia consideró como un tesoro su novedosa propuesta y, después de largas discusiones, fue aceptada. Con la bendición de la Provincia, Austin y yo pasamos a través de la puerta de Highgate y entramos en un mundo nuevo a una comunidad nueva situada en el Inner-City de Liverpool en un barrio llamado Toxteh.

El 11 de octubre de 1971 celebramos la Misa de inicio acompañados por otros tres pasionistas amigos que habían venido a darnos los parabienes y para orar juntos por el éxito de esta nueva aventura.

El 1° de abril de 2011, cuarenta años después, en una iglesia local muy grande, con dificultad se encontraba espacio para acoger a todos los que habían viajado de cercas y de lejos, para celebrar los funerales de Austin. Miembros de todas las denominaciones cristianas y no cristianas, estuvieron juntos, hebreos y musulmanes, negros y blancos, ricos y pobres -unidos por el respeto a Austin y a su vida de testimonio pasionista-.

¿Qué cosa había sucedido entre esas dos celebraciones eucarísticas separadas por media vida? El testimonio pasionista de Austin y su impacto extraordinario sobre tanta gente es una historia que espero poder contarles en otro escrito más largo.

A partir de la muerte de Austin hemos sido testigos de un extraordinario efluvio de amor y de afecto de la gente por con él. La lápida de su tumba es simple: "Austin Smith CP - Pasionista-

P. Austin Smith y P. Nicholas Postlethwaite.

"Liverpool no me ofreció una nueva forma de ministerio, más bien se me ofreció un nuevo inicio para comprender el evangelio radical de Jesús de Nazaret".

Sacerdote - Poeta de Liverpool 8". Él mismo escogió como lugar de su reposo final el cementerio de la comunidad donde vivió ininterrumpidamente por cuarenta años. Había sido constante en su compromiso hasta el momento de la muerte que lo encontró con los amigos alrededor de su lecho en la Casa local de reposo. El "hilo" de la vida de Austin se concentró solo en pocas calles de la ciudad -Google Earth indica que cubren menos de media milla cuadrada-. Sin embargo las consecuencias de su camino a través de una puerta abierta por el número 72 de las Constituciones Pasionistas, continúan con un enorme impacto. Sus provocadoras preguntas siguen siendo tan importantes para los Pasionistas de hoy como lo fueron cuando las hizo por primera vez.

Las palabras de Austin resumen la que fue para él la misión pasionista, misión que se tomó su vida por completo: *"Liverpool no me ha ofrecido una nueva forma de ministerio, más bien me ha ofrecido un nuevo inicio para comprender el Evangelio radical de Jesús de Nazaret."*[5]

En una reunión reciente de amigos realizada para recordar a Austin, uno de ellos habló con mucha simplicidad diciendo: "Austin ha sido totalmente fiel hasta el final a su fe profunda en la muerte de Jesús".

Quiera Dios que sus preguntas nos sigan inspirando hoy a todos y que éste grande pasionista repose en paz. ●

(4) Ibidem: p 8

(5) Mersey Vespers, op cit. p.148.

RETIRO ESPIRITUAL DE LA FAMILIA PASIONISTA FRANCESA

Religiosos y laicos en el retiro de la Familia Pasionista MICH.

Del 10 al 13 de noviembre de 2011 los religiosos y los laicos de la Familia pasionista francesa se reunieron en la abadía cisterciense de Bellefontaine para un retiro espiritual. Esta abadía, desde la que partieron dos de los siete religiosos martirizados en Tibhirine, en Argelia (marzo 1996), tiene una comunidad numerosa que acoge huéspedes para retiro y oración. Todos participaron en las Eucaristías y en oficios celebrados y siempre cantados por los monjes. Al P. Adolfo Lippi le tocó dirigir una reflexión comunitaria sobre el tema: hacer memoria de la Pasión de Jesús hoy en el seguimiento de San Pablo de la Cruz. Se reflexionó sobre los orígenes del voto de la Pasión que nació gracias a la profunda experiencia vivida por el Santo Fundador en su primer viaje a Roma y se recorrió su desarrollo hasta llegar a su centralidad en la vida y en el apostolado de la Congregación, su actualidad y significado para el mundo de hoy. Se insistió mucho en la autenticidad de la Memoria de la Pasión que se vive y se participa en comunión con los otros, memoria que se hace explícita en la contemplación, en la caridad fraterna y en el testimonio. Fue muy grande el interés mostrado por los laicos y los religiosos en la profundización del carisma y de la personalidad de San Pablo de la Cruz.

El retiro fue además ocasión para realizar otros dos encuentros especiales, uno entre los religiosos y otros entre los laicos de la Familia pasionista, en preparación al Capítulo provincial. ●

INSTITUTO DE MISIONERAS SECULARES DE LA PASIÓN

En los días 1° al 5 de Agosto de 2011, en la Casa de Huéspedes de las Hermanas de la Divina Providencia de Mascalucia, se realizó la 6ª Asamblea General Electiva para la renovación de los cuatro dirigentes del Instituto, dicha asamblea fue convocada por la Presidenta saliente del I.M.S.P., Profra. Melina Ciccia, invitando a participar a la misma a todos los delegados de las seis naciones donde se encuentran presentes los miembros de las comunidades y así mismo a las regiones pertenecientes al Instituto.

Miembros del Instituto de Misioneras Seglares de la Pasión.

Los primeros dos días, el 1° y 2 de Agosto, se dedicaron a la realización de Ejercicios Espirituales con el tema: “Caminar según el Espíritu para ser profetas Hoy”; el predicador fue el P. Valter Lucco Borlera, cp, actual asistente espiritual general del I.M.S.P.

El tercer día, el 3 de Agosto, se presentaron los diversos informes que ilustraron el camino recorrido por el Instituto en los seis años pasados.

El 4 de Agosto fue elegida como nueva Presidenta la Profra. Lia Zappala y las Consejeras que formarán el nuevo Consejo.

El 5 de Agosto fue celebrada la S. Misa conmemorando el 12° aniversario de la aprobación pontificia del Instituto (6 de Agosto) y agradeciendo la elección de la nueva Presidenta. Al final se tuvo un festejo con todos los participantes.

Demos gracias al Señor Jesús y a María que es Madre y Reina del Instituto. ●

MONJAS DE LORETO, ITALIA
ELECCIÓN DE LA SUPERIORA Y SU CONSEJO

Hemos recibido la noticia de que en los días 7 y 8 de febrero de 2012, las monjas pasionistas de Loreto han tenido su Capitulo para la elección de la Madre Superiora y de su Consejo. el día 7 de febrero la Madre María Pía fue reelecta Superiora, mientras el 8 de febrero se realizó la elección de su Consejo y de la Maestra de Novicias: Sor Eva, Segunda Consejera; Sor Olga, Viaria; Sor Mariangela, Primer Consejera y Maestra de Novicias y Sor Inmaculada, Tercer Consejera.

(I-D) Sor Eva, segunda Consejera; Sor Olga, Vicaria; Sor Maria Pía, Superiora; Sor Mariangela, primer Consejera y Maestra de novicias y Sor Inmaculada, tercera Consejera.

La historia de este monasterio tiene sus orígenes en la especial atención de San Pablo de la Cruz y de otros santos Pasionistas, como San Vicente María Strambi y San Gabriel de la Dolorosa, por construir un monasterio para las hermanas Pasionistas de Loreto. Este deseo se convirtió en más urgente todavía con la cercanía del centenario del nacimiento de San Gabriel (1° de marzo de 1838), quien, antes de entrar en el noviciado pasionista de Morrovalle en 1856, visitó el Santuario de Loreto para ofrecerse totalmente a Jesús Crucificado por las manos de María Santísima. Los religiosos de la provincia PIET, en particular el P. Alberto Gregori (1837 - 1943) se empeñaron en la fundación del monasterio de Loreto exactamente en ese Centenario como signo de gratitud a María por la santidad del joven Gabriel Possenti, el monasterio se abrió el 26 de julio de 1938.

La comunidad de Monjas pasionistas del Monasterio de Malang en la isla de Java, Indonesia, junto con el obispo local.

Como para todas las órdenes religiosas contemplativas, el primer apostolado de las hermanas e la oración continua por la salvación de la humanidad. Las monjas han notado que cada año crece más el deseo y la necesidad de parte de muchas personas de acercarse a la comunidad para pedir oraciones especiales para ser sostenidos en momentos críticos de la vida como la enfermedad y otras pruebas. En el curso de los últimos 20 años han notado en las personas un aumento de la “sed” de Dios y un fuerte deseo de “experimentar” a Dios. Sus vidas se convierten para muchos grupos e individuos un punto de referencia y un lugar donde poder experimentar la fuerza de Dios, la paz, la esperanza y el consuelo.

En 1995 las monjas de este monasterio realizaron una fundación en ciudad de Malang, Indonesia, Isla de Java. ●

ORDENACIONES SACERDOTALES

Cinco de nuestros religiosos han sido ordenados sacerdotes entre octubre 2011 y febrero 2012.

En el Vicariato PRAES-DOMIN de Brasil, P. Wellington Santos Pires fue ordenado sacerdote el 4 diciembre 2011. El 5 de diciembre 2011 fueron ordenados en la Provincia PASS de Filipinas, los PP. Sherwin Jude Fudalan Detuya y Arnil Gijan Carbon. En la Provincia CALV de Brasil, P. Vitor Hugo Lourenço fue ordenado sacerdote el 17 diciembre 2011, por último el 25 de febrero 2012, P. Jairo Sterling Rivera fue ordenado sacerdote en la Vice-Provincia FID de Colombia.

Lorenzo Pantanetti (PIET)

ORDENACIONES DIACONALES

Entre octubre 2011 y febrero 2012 fueron ordenados diáconos once religiosos.

Emilio Hidalgo Jiménez fue ordenado diácono en El Salvador, Provincia FAM, el 29 de octubre 2011. En la Provincia CORM, Alessandro Cancelli y Andrea Redaelli fueron ordenados diáconos el 31 de octubre 2011. Il 12 de noviembre 2011, fueron ordenados diáconos seis religiosos de la Provincia CFIXI: Mikael Darmi, Rosario Fontana, Agapitus Milandrino Goleng, Mikael Gregory Moan Tiba, Firmus Firman Rii y Sixtus Sang. En la Provincia FAT, Portugal, César Miguel da Silva Costa fue ordenado diácono el 8 de diciembre 2011, por último, en la Provincia FAM, España, Julio César Rivera López fue ordenado diácono el 27 noviembre 2011.

Diáconos de la Provincia CFIXI: Mikael Darmi, Rosario Fontana, Agapitus Milandrino Goleng, Mikael Gregory Moan Tiba, Firmus Firman Rii y Sixtus Sang.

PROFESIONES TEMPORALES

Entre octubre 2011 y febrero 2012, han profesado los primeros votos 21 religiosos.

Firminio Oliveira Ferreira y Lucas Piropo Pereira (PRAES-DOMIN, Brasil).

P. Pires Wellington (PRAES-DOMIN, Brasil).

El 9 diciembre 2011, en la Vice-Provincia FID, Colombia, Iván Francisco Lizcano Arenas ha profesado los primeros votos. El 01 enero 2012, los siguientes religiosos han realizado la profesión temporal en las respectivas Provincias, Vice-Province y Vicariatos: Omar Roberto Acevedo Higinio, José Luís Cueva Escalante, Jeiner Hoyos Rafael, Ronal Mego Hurtado, Rodble Reategui Inga y Dixon Andy Valera Guerra del Vicariato CORI-RES, Perú; Marco Vinicio Cabrera Carpio de la Provincia SANG, España; Leonardo Félix de Oliveira, del Vicariato SPE-LIBER, Brasil; Miguel Maquera Chambi de la Provincia SANG, España; Jonhatan Peña Gaviria y John Gerardo Rivera Sterling de la Vice-Provincia FID, Colombia y Holger Fernando Tello Olivera de la Provincia SANG, España.

En la Provincia CALV, Brasil, Hélcio Antunes Garcia y Ademir Guedes Azevedo ha profesado los primeros votos el 8 de enero 2012 y el mismo día, Santiago Rolón

Religiosos de la Configuración SCOR que emitieron la Primera Profesión: José Luis Cueva Escalante (Perú): John Gerardo Sterling Rivera (Colombia); Miguel Maquera Chambi (Bolivia); Omar Roberto Acevedo Higinio (Perú); Ronal Mego Hurtado (Perú); Marco Vicinio Cabrera Carpio (Ecuador); Dixon Andy Valera Guerra (Perú); Carlos Mego Hurtado (Perú); Rodble Reátegui Inga (Perú); Johnatan Peña Gaviria (Colombia); Hoger Fernando Tello Olivera (Ecuador) y Jeiner Hoyos Rafael (Perú).

Genelio García Antigua (CORI-PAC).

Carlos Javier González Ríos (CORI-PAC).

Martínez de la Provincia CONC, Argentina, ha profesado los primeros votos. Los siguientes religiosos han profesado los votos el 15 enero 2012 en el Vicariato DOL-VICT, de Brasil: Jorge Henrique Abreu Tanus, Eduardo Henrique Santos Bastos y Jackson Maioli Alvarenga, y por último, en la Provincia SPIR, Australia, Erick Niyiragira ha profesado los primero votos el 29 enero 2012.

Diácono Emilio Hidalgo Jiménez (FAM).

PROFESIONES PERPETUAS

Nueve religiosos han realizado los votos perpetuos entre octubre 2011 y febrero 2012.

En la Provincia FAM, España, Reginaldo Andrade López e Juan Francisco Pereyra Jiménez han profesado los votos perpetuos el 05 de noviembre 2011. En la Provincia PIET, Lorenzo Pantanetti ha profesado los votos perpetuos el 19 de noviembre 2011. En el Vicariato PRAES DOMIN, Brasil, dos religiosos han profesado los votos perpetuos el 20 de noviembre 2011: Firmino Ferreira de Oliveira y Lucas Pirôpo Pereira. Fra. James Fitzgerald ha profesado los votos perpetuos en la Provincia PAUL, USA, en el día de la Inmaculada, el 8 de diciembre 2011. El 15 de enero 2012 Rodrigo Alves Ferreira ha profesado los votos perpetuos en el Vicariato DOL-VICT, Brasil, y por último, dos religiosos del Vicariato CORI-PAC, Puerto Rico - Rep. Domin. han profesado los votos perpetuos el 21 de enero 2012: Genelio García Antigua y Carlos Javier González Ríos. ●

Nuevas Publicaciones

AA.VV, **NUESTRA SEÑORA DE ARANZAZU**, Novena etc., Comunidad Pasionista (Colombia), 2008.

AA.VV., STORIA DEI PASSIONISTI DELLA PROVINCIA RELIGIOSA DELLA PRESENTAZIONE DE MARIA, SANTISSIMA AL TEMPIO, Passionisti Scala Santa - Roma, 2011.

Artola Arbiza, **Antonio María**, C.P., **LA VERBUM DOMINI Y LA INSPIRACIÓN BIBLICA**, Extracto da Revista Teológica Limense (Facultad de Teología Pontificia y Civil de Lima), Vol. XLV - N. 1 - 2011, pp. 5-24, Revista Teologica Limense, 2011.

Artola Arbiza, **Antonio María**, C.P., **SAN GABRIELE DELL'ADDOLORATA, MISTICO MARIANO**, San Gabriele, 2012.

Clementi, **Antonio**, C.P., **LA PASSIONE DI GESÙ**, **Meditazioni sulle opere di Santa Camilla Battista da Varano**, Breve introduzione alla teologia dei mistici per un dialogo tra Oriente e Occidente, Edizioni Simple, 2011.

García Macho, **Pablo**, C.P., **LOS DOLORES DE MARIA, Meditaciones**, Familia Seglar Pasionista, 2012.

Lupo, **Angela Maria**, C. P., **I LIBRI SAPIENZIALI DELL'AT**, **Un cammino di autocomprensione per imparare l'arte del vivere**, Edizioni OCD, 2011.

Martins de Sá, **Porfírio**, C.P., **SÚMULA HISTÓRICA (1931-2011) - PROVINCIA PASSIONISTA NOSSA SENHORA DE FATIMA (FAT)**, Secretaria Provincial (FAT), 2011.

Pablo de la Cruz, **UN PENSAMIENTO PARA CADA DIA**, Pasionistas (Colombia).

Pereira, **José Carlos**, C.P., **EQUIPES DE CELEBRAÇÃO**, **Orientação e subsidios**, Editora Vozes, 2012.

Pereira, **José Carlos**, C.P., **GESTÃO PAROQUIAL – PARABOLAS**, Parábolas para formação e treinamentos de gestores paroquiais, Editora A Partilha, 2011.

Pereira, **José Carlos**, C.P., **PASTORAL DE LA ACOGIDA**, Guía de implantación, formación y desempeño de agentes pastorales, Ediciones Dabar, 2010.

Semeraro, **Salvatore**, C.P., **AL DI LÀ DEL TEMPO E DELLO SPAZIO - Poesie**, Novoli, 2011.

Sobrado Miguélez, **Clemente**, C.P., **MÉTODOS FÁCILES PARA MEDITAR**, Pasionistas (Colombia), 2010.

Vanden Bussche, **Paulinus**, C.P., **FINANCIELE REGISTRATIE IN HET PASSIONISTEN-KLOOSTER TE ERE 1840 – 1849**, Wezembeek-Oppem, 2011.

Zecca, **Tito Paolo**, C.P., **L'ARRIVO A MORICONE A.D. 16 GIUGNO 1911 - IL BEATO BERNARDO M. SILVESTRELLI NEL PRIMO CENTENARIO DELLA MORTE**, Moricone, 2011.

Zecca, **Tito Paolo**, C.P., **L'ARRIVO A MORICONE A.D. 16 GIUGNO 1911 - IL BEATO BERNARDO M. SILVESTRELLI NEL PRIMO CENTENARIO DELLA MORTE *1911-2011***, Conferenza commemorativa, Moricone, 2011.

Notitiae Obitus

Usque ad diem 1 novembre 2011 – 14 marzo 2012, acceptae

DIE	OBDORMIVIT IN DOMINO	PROVINCIA	NATUS	VOTA NUNCUPAVERAT
01/11/2011	Sac. Kiernan (James) Earley	PAUL	21/08/1925	15/08/1950
01/11/2011	Sac. Sebastiano Cerrone	DOL	16/11/1920	04/12/1936
15/11/2011	Sac. Angelo Iacovone	PAUL	11/02/1919	15/08/1939
28/11/2011	Sac. Sebastian Kolinovsky	PAUL	19/01/1919	15/08/1945
09/12/2011	Sac. Aurelio Cicerone	PIET	13/05/1922	22/09/1939
10/12/2011	Sac. Giovanni Maria Lanci	PIET	27/02/1920	22/09/1938
11/12/2011	Sac. Richard Leary	PAUL	19/08/1918	15/08/1939
27/12/2011	Sac. Livio Panzeri	CORM	06/04/1925	08/09/1946
29/12/2011	Sac. Pedro Ignacio Bustos Martínez	FID	24/05/1947	08/12/1967
14/02/2012	Fra. Denis McLoughlin	PATR	02/01/1926	08/12/1948
26/02/2012	Sac. Theophane McEwen	SPIR	29/06/1922	08/12/1948
27/02/2012	Sac. Salvatore Cangialosi	CFIXI	01/11/1949	03/09/1978
06/03/2012	Sac. Celestino Scur	CALV	30/03/1924	28/11/1945
11/03/2012	Sac. Casimir Haran	PATR	25/08/1939	11/09/1960
14/03/2012	Sac. Roger Elliott	PAUL	08/03/1930	17/07/1951

MONIALES ET SORORES DEFUNCTAE

24/11/2011	Sr. Maria Helena de S. Paulo da Cruz (Paulina) Tanzi	Inst. Sororum Passionistarum a S. Paulo a Cruce (Signa)	20/03/1921	15/02/1940
27/11/2011	Sr. Kilian Smith	Inst. Sororum SS. Crucis et Passionis D.N.I.C. (England)	01/06/1923	06/09/1947
01/12/2011	Sr. Dolores Walsh	Inst. Sororum SS. Crucis et Passionis D.N.I.C. (England)	12/04/1924	02/09/1946
05/12/2011	Sr. Gloria di Gesù Risorto Adamma Nwosu	Inst. Sororum Passionistarum a S. Paulo a Cruce (Signa)	23/10/1980	06/06/2004
16/12/2011	Sr. Mireille della Madre Addolorata Nakahana Etuyenzi	Inst. Sororum Passionistarum a S. Paulo a Cruce (Signa)	30/12/1984	06/08/2009
01/01/2012	Sr. Mariana McGroarty	Inst. Sororum SS. Crucis et Passionis D.N.I.C. (England)	06/07/1920	19/03/1943
17/01/2012	Sr. Maria Giuseppa dell'Arcangelo S. Raffaele Del Prete	Inst. Sororum Passionistarum a S. Paulo a Cruce (Signa)	04/12/1928	28/04/1947
21/01/2012	Sr. Siobhan Shelly	Inst. Sororum SS. Crucis et Passionis D.N.I.C. (England)	10/11/1924	08/05/1946
24/02/2012	Sr. Leandra della Vergine di Pompei (Maria) D'Errico	Inst. Sororum Passionistarum a S. Paulo a Cruce (Signa)	08/10/1934	08/12/1957

V ESTACIÓN

"Jesús ayudado por el Cirineo
a portar la cruz,
llevándolo de la mano".

P. Tito Amodei (PRAES)

"Ayúdanos a llevar la cruz uno al otro".

S. Pablo de la Cruz
(Cartas, 10 de julio 1762)

VISITA NUESTRA PÁGINA WEB

WWW.PASSIOCHRISTI.ORG

E-mail BIP: bip@passiochristi.org